昭和八年三月二十二日第三種郵便物認可
郵政特准掛號認爲新聞紙類

大同報

康德二年四月十八日（舊曆三月十六日） 大同報 星期四 第二千一百卅六號 （第一版）

本報創刊西曆一九三一年
發行人 王希哲
編輯人 富彭年
印刷人 賓澤民
社址 新京東六馬路
電話（本日） 編輯部 二四七二四 營業部 二〇九六 印刷工場 四七二五
報費 一份國幣五分 一個月國幣壹元壹角 外埠郵費在外
廣告價 一行（五號字十二字）一日壹元 特別地位加倍 長期另議

有吉公使訪汪精衛 要求取締排日
華英借款無具體的進展

【南京十六日電】十六日晨抵南京之有吉公使，午後四時訪汪精衛氏於鐵道部官舍，指摘取締排日不徹底之點，希望嚴重取締，對此，汪氏已承認有吉公使之要求，答爲努力取締，並言及借款問題原產地表記條令，由有吉公使傳達日側之意向，於會見之後，有吉公使，所談如左，

擬於二十日，乘龍田丸歸國，特訪汪氏話別，關於取締排日問題，華側必格外努力，又對英借款問題迄今尚無具體的進展，

十二屆世界運會 現已開始售票
開會通告送各國 會場建設極美麗

世界運動會定於明年在德國柏林舉行，會長雷瓦特，將開幕通告送參加大會之國家報告籌備實行，此項通告昨日已寄到各方，玆譯成如次

△通告原文

目下十次世界運動與阿比林亞舉行後，迄今已四年矣，於次咫尺時間，邁籌備第十一次阿林比亞運動盛會，現世界各大國皆欣然表示願加此次盛會，其間雖有二十數國家尚未決定，但仍着力體育運動之練習，吾人預料彼等之願意參加之表示，必于比數日內實現云，

△冬季運動

各國冬季運動員，於一千九百三十六年二月即可在加爾未運動員大會堂握手言歡，該處有冰賽球，與藝術賽跑之冰場，阿林比亞壘，及阿林比冰賽船線，均可於一九三五年一月建築成功，阿林比亞委員會之委員，由各參加國分別組織而成，人數較前增加甚多，對於籌備大會之各種事務，德國與國公取之籌備責任，尊照希特勒之意旨建言，取美麗高貴之運動場，每日數千人齊心協力夜以繼日，期早日完成偉大之德國運動場，

內舖有細草，築跑道場外並有寬大路道，葦澗橋樑，新車站，可直入運動場，內有兩個游泳池，兩場跳高，已築成牆圍，大會長塔之石基，高可七五公尺上懸大鐘，

△賽船建築

綠林鎭之小船比賽線上之船塢，現既竣工，堤岸亦既擴大，其面積並分成層次，以便觀衆立足，又爲帆船比賽將於塞爾築有阿林比亞港，萬湖，又築有新射擊標位，分小砲射擊，槍彈射擊，於多伯另斯增界上所阿抹內亞第一村在焉，場內可容三千餘外國競賽員，村內各部建築，均可於適當時間準期完工，待各部完成後，即可在此作基本之預先練習，

△已經售票

大會程序最後亦經評定國際阿林比亞委員會關於各種比賽之佈告，準於上月內在荷斯羅公示，阿林比亞運動會共各種比賽，均按特前所定之規程而行，至於入門票之出售，始於一九三五年一月一日，備有多量之對號位，可以預備，無論何人，均可於當時期內，預先購定座位票價不論國內國外，俱有公道一定之限度，不論富人貧人，皆以謙讓手段始準入場觀看，

△組巡行隊

此次大會各方擧行慶典裝飾組織光榮凱旋之衞士巡行隊由柏林中心點經柏林故宮及柏林大禮堂，至阿林比亞運動場，均懸燈結彩，對于住宿及食品之價目，皆由官廳規定之，柏林各種藝術，珍藏及柏林各種古物，戲院及電影院博物館，并柏林華麗之四週，樹木蒼蒼，湖水點綴其間，均竭誠恭候各國外賓蒞臨，參觀本次運動大會亦包括有藝術程序，如此不僅專供運動界各先進鑑賞，亦可促進各國文化朋友之于國交上之親善云云一九三六年，柏林十一屆阿林比亞運動委員會，預備會會長國際阿林比亞委員雷瓦特共和國運動場導員，彙德國阿林比亞委員會長荷斯德云，

新加坡政廳
提出機密擁護法於議會

【東京十六日電】據在新加坡郡司日本總領事致外務省電云，新加坡政廳，於十五日忽然提出機密擁護法草案於議會，據政廳公布草案之要領，係以一九一一年及一九二二年英國議會制定之機密法爲基礎，加以馬來地方實際的必要，而加以變更修正，對於間諜不法通信，間諜隱匿，僞造公文書，侵入禁止區域等之取締罰則，並對於本法犯罪之報告義務對於要求提出電信內容之總督權限罰則及其他手續上之補助條項等，悉行網羅，實一長大文字也，對於英帝國極東政策根幹之新加坡要塞的擁護機密，將行可能的一切取締其重要性頗引起各方面多大之注意云，

民主黨員向衆院提議
美國戰時兵力 可增至二千三百萬人

【華盛頓電】民主黨約翰麥克斯恩氏，向衆議院提出關於戰時暴利防止及財政機關產業機關之徵發法案，在會議加附重要修正案如次，

一，對於戰爭中之超過利益課收足百分稅，

二，政府得沒收國內之財政物質等一切資源，

三，對陸海軍兵士，保證支給不熟練者之最低賃銀，

四，美國軍人只許爲防備本國而武裝，不得參加在他國領土之戰爭，

關於非常時募招兵之限制年齡，自二十一歲至三十一歲改爲自二十一歲至四十五歲，因此，美國戰時兵力可增加至二千三百萬人，

對美國銀政策 主張中止中美貿易
＝中國某經濟學者之意見＝

【南京十六日電】美國銀行政策，直接間接，均能助長中國金融危機，而與以重大威脅，且更依美國之銀價再提高而强化，其招來世界的銀行昂騰之波浪，可將中國當局一切金融對策全付東流中國一般民衆因受重大時期之迫切，漸察知危機之根本禍根，最近對美國嘆怨之聲大起，本日某報載此間某經濟學者，所發表之意見，謂可中止中美貿易，反響如何，各面極注意，大意如左，

美國銀政策，係出發於自國商工業復興計劃，至中國之犧牲等事，毫不介意或抗議或請其緩和，皆爲之絕頂者也中國唯一對策爲排斥美貨，美國占中國對外貿易之主位，頗收相當利潤，若杜絕對華貿易美國必大受打擊，使美國覺悟之方策，深排斥美貨外別無他法云，

英國與空軍

在未來戰爭當中，空軍無疑的將成爲極重要的因素，去年英國樞密院大臣包爾溫氏演說，謂『英國將來的要拿萊茵河做國防線』可見英國對於空軍的重視了一月份美國『外交季刊』載大英帝國航空同盟秘書長空軍指揮嘉米爾氏所著『英國與空軍』一文，對於空軍在未來戰爭中的地位，討論頗爲詳盡，特譯載如次，

英國是一個最保守的國家，這個島國到如今仍舊重視造成他今日偉大地位的海軍，的確海軍的需要，到現在還沒有成功過去有國人對於海權是具有經驗，而且深爲倚畀，經過一次世界大戰，英國人纔認明情勢的變更，他開始明瞭海軍不足以保護他的安全，他的心中，感受了很大的震動，潛艦的發明，使得海面優勢的英國，遭遇着絕食的危險，並且使得他的海軍，無法封鎖敵方的港口，或是航行狹窄的海面，英國海軍對於潛伏的敵人，時常感覺危懼，

英國戰時空軍

大戰以後英國人格外恐懼的，就是他感覺到他的領土不是不可侵犯了，以前英國常用別國的領土做戰場，在他的本土遭受別國空軍的轟炸，所以他感覺到激昂和憤怒，別國的空軍比英國發達的早，在大戰發生的時候，英國還沒有能自造飛機的發動機，但是不久英國就編練成功世界最佳的空軍，英國駕駛員雖沒有德國的猛鷙，但是比較的穩健些，比較普通的德國駕駛，善於衛鋒爲空軍沒有另外設部的必要，

這種辯論繼續了十年之久最後大家要斷定空軍妨礙英國的安全究竟將達到什麼程度他們承認國家的首都有被空軍襲擊的危險，所以政府應該設法應付，一九二三年英政府就通過把國防軍由三國增加到五十四隊，但是經過十一年後，還所認爲需要的空軍力，距當初的規定，還少十隊，一九三四與一九三五年的空軍預算案裏，列有增添空軍四隊的一款，我們要知道，英國這種長久『干冒國防空虛危險』的原因，並非由於海陸軍部的反對，也不是因爲政黨關係，而毋寧是受裁軍談判和經濟蕭條的影響，

空軍成績一斑

但是在這時期中，英國却發現了空軍的效用了，在帝國偏僻的地點空軍，證明是一種維持治安的有效武器，一九二〇年英國飛機九架用三星期的時間，平定了非洲蘇馬利蘭延長二十年的戰事，這戰事曾經消耗了幾百萬鎊的軍費，損失了幾千的生命，並且叫英國喪失許多體面，後來英空軍在伊拉克又獲得同樣的成功，印度邊境部落的叛變，也依賴空軍去震懾，駐有英國空軍，亞丁和巴勒士丁全靠空軍維持，蘇丹和波斯灣的秩序，也由空軍維持，這一些試驗，雖則規模不大但是却足够證明空軍的效用

幾種功用分析

空軍的功用，不僅以邊遠的地方爲限，在其像香港等商埠，或是添煤的海口，也可以藉空軍維持安全，現在物質文明發達，勢力孤單的港埠，很有被襲擊占領的危險，我們知道防衛這種遼遠的領土，時間是重要的因素，援軍的開到是需要相當的時間的，所以一個被敵方襲擊的要塞，在援軍開到以前，必定要有固守的能力，倘使一個港埠駐有富戰爭力的空軍，那末敵軍一定不致於冒險用實貴的艦隻去轟擊陸上，他們更不致於在空軍力量能達到目的的地點，派兵登陸了，倘使空軍能逼迫敵力，把兵分散開來那末延長時間的目的，就算達到了，

在人煙稀少的自由領隊澳洲，空軍另有一種功用，在這種地方，除非英國的主要艦隊戰敗，敵方能擔保海上交通線的安全以後，是不至於敢派大隊進攻的，敵方所有的襲擊，大概將限於海面艦或是潛艇的破壞工作，這種攻擊或許在相隔幾千里的五六處海岸地點發生，但是倘使此方有空軍，能够追趕上已經開走一日海程的敵艦那末敵方也不致取於冒昧嘗試了，

防衛英國本部，空軍必須占很重要的地位，這樣繁庶的人口，集中在這樣小的財富地方，那是世界上很少見的，而這個人口繁庶的島和大陸只距離六分鐘的飛行時間，

日本天皇皇后兩陛下於十四日午後零時半，以皇帝陛下爲主賓，在宮中張送別宴【寫眞】即進宮之皇帝陛下

爲巴西產業强化 着手種植棉花

【東京十六日電】據外務省接駐牛倭魯列安斯齋藤領事報告，謂巴西從來以咖啡占國產之重要地位，但自一九二九年以來，因市價暴落，對外國貿易之收受計算，乃發生一大障礙，故須講求其轉換策，因巴西土地平坦，地味肥沃，當以種植棉花爲解決該國經濟問題之一途，如採用近代的美國式農具，則巴西棉業之將來，必頗爲偉大，而美國南部當業者以重要之關心而注視其發展狀況又聯邦政府對於美棉以保護產業之意義，於種種之政策之下，爲各般之施設，以此棉花商甚感交易之困難，因而於巴西棉業之異常發達，亦受顯著之脅威，又從來南部日本關係商，亦頗研究巴西棉，此頗堪注目云，

日外務省着手 整理南美貿易

【東京十六日電】美國資本家及美國商人，對於日本在南美之貿易，暗行阻止其出入日本外務省當局於十三日以非公式表明意向，希望美國政府及民間當業者反省而善處之，美國官方，對此雖辯明事實無根，但事實上，智利瓜迭馬拉及其他各國，已開始阻止日本商品之輸入或決定抬高關稅，古巴，秘魯哥倫比亞諸國，更將現行通商條約，斷行一方的廢棄，而擬要求與日本締結求償的新通商條約，日本對此，殊有輸出入貿易之一元化，及共同統制化之必要，從來之輸出貿易輸入貿易之單行獨進，已有不能輕輕看過之立場，而以所謂考慮輸入樹立輸出新工作，銳意進行基礎的對策，十五日擧行之外務商工聯合協議會，決定先行獎勵自該方面向日本之輸入並爲謀振興全般的貿易而徵收輸出統制手數料用作振興貿易財源之一助，同時對雜貨輸出等亦實行聯絡云，

貴州行政特派員 任命李仲公

【漢口十五日電】蔣介石心腹李仲公，已任命爲貴州省臨時行政特派員，此係蔣氏在新省政府成立前欲掌握行政財政陰謀之實現云，

畫釋 春秋列國志 廖經世書 【98】

第二十五回 智荀息假途滅虢 窮百里飼牛拜相

一

話說晉獻公內蠱於驪姬，外惑於二五，益疎太子，而親愛奚齊，只因申生小心承順又數將兵有功，無間可乘，驪姬乃召優施，告以心腹之事，今欲廢太子而立奚齊，何策而可，施曰，三公子皆在遠鄙，誰敢爲夫人難者，驪姬曰，三公子年皆强壯，歷事已深，朝中多爲之左右吾未敢動也，施曰，然則當次第去之，驪姬曰，去之孰先，施曰，必先申生，其爲人也，慈仁而精潔，精潔則恥於汚，自慈仁則憚於賊人恥於自汚，則憤不能忍，憚於賊人共自賊易也，然世子迹雖見疎，君素知其爲人，誚以異謀必不信，夫人必以夜半泣而訴君，若爲擧世子者，而因加誣譖，庶幾說可售矣，驪姬果夜半而泣，獻公驚問其故再三不肯言，獻公迫之，驪姬對曰，妾雖言之，君必不信也，妾所以泣者，妾恐不能久侍君爲歡耳獻公曰，何出此不祥之言，驪姬收淚而對曰，妾聞申生爲人，外仁而內忍，其在曲沃，甚加惠於民，民樂爲之死，其意欲有所用之也，申生每爲人言，君惑於妾必亂國，擧朝皆聞之，獨君不聞耳，毋乃以靖國之故，而禍及於君，君何不殺妾，以謝申生，可塞其謀，勿以一妾亂百姓，獻公曰，申生仁於庶民，豈反不仁父乎，驪姬對曰，妾亦疑之，然妾聞外人之言曰，匹夫爲仁，與在上不同，匹夫以愛親爲仁，在上者以利國爲仁，苟利於國，何親之有，獻公曰，彼好潔不懼惡名乎，驪姬對曰昔幽王不殺宜臼，放之於申申侯召犬戎，殺幽王於驪山之下，立宜臼爲君，是爲平王，爲東周始祖，至於今幽王之惡益彰，誰復以不潔之名，加之平王者哉，獻公意悚然，遂披衣而起，曰，夫人言是也，若何而可，驪姬曰，君不若稱耄而以國授之彼得國而厭其欲，其或可以釋君，且昔者曲沃之幷翼，非骨肉乎，武公惟不顧其親故能有晉，申生之志亦猶是也，君其讓之，獻公曰，不可，我有武與威以臨諸侯，今當吾身而失國，不可謂武有子而不勝，不可謂威，失武與威，人能制我，雖生不如死，爾勿憂，吾將圖之，驪姬曰，今赤狄臯落氏屢侵吾國，君何不使之將兵伐狄以觀其能用衆與否也，若其不勝，罪之有名也，若勝則信得衆矣，彼恃其功，必有異謀，因而圖之，國人必服夫勝敵以靖邊，鄙又以識世子之能否，君何爲不使，獻公曰善，乃傳令使申生率曲沃之衆，以伐臯落氏，少傅里克在朝諫曰，太子君之貳也，故君行則太子監國，夫朝夕視膳，太子之職，遠之猶不可，況可使帥師乎，獻公曰，申生已屢將兵矣，里克曰，向者從君於行，今專制固不可也，獻公仰面而嘆曰，寡人有子九人尙未定孰爲太子，卿勿多言，里克默然而退告於狐突，狐突曰，危哉乎公子也，乃遣書申生，勸使勿戰，戰而勝滋忌，不如逃之，申生得書嘆曰，君之以兵事使我非好我也，欲測我心耳，違君之命，我罪大矣，戰而幸死，猶有令名，乃與臯落大戰於稷桑之地，臯落氏敗走，申生獻捷於獻公，驪姬曰，世子果能用衆矣奈何，獻公曰，罪未著也，姑待之，狐突料晉國將亂，乃托言痼疾，杜門不出，時有虞虢二國乃是同姓比隣唇齒相依，其地皆連晉界，虢公名醜好兵而驕，屢侵晉之南鄙，邊人告急，獻公謀欲伐虢，驪姬請曰，何不更使申生，彼威名素著，士卒爲用可必成功也，

本日三大張

●以百人試服用百人知哈勒亞客
恢復頭痛疲勞及恢復記性
.30 .50 1.00●

阿司匹靈

滿洲國 商標 呈請註冊事務
中根事務所
新京東五條通三（廣隆棧內） 電話五七七二番

診治 鑑定
狂犬病 豫防注射
新京家畜病院（田島）
牲口
新京東四條通一三 電話五四一二番

天津特別市 衞生局化驗註冊▲社會局出示保護▲直隸省長傳諭嘉獎▲山西省署核准備案▲天津警廳化驗註冊太原警處出示保護▲漢口警處核准備案▲衞關化驗通行無阻▲江西省政府化驗▲湖南禁煙會化驗▲全國鐵路及山東國展會均得優等獎▲上海商會給證獎勵▲風行海內六十八年本堂自清同治七年設立此丹專戒嗎啡海洛英等毒及鴉片煙癮輕者一盒用十天重者三盒分兩星期用功效偉大品質純潔藥性和平裝潢精美且飲食倍增精神煥發已呈各省官廳化驗註冊復經天津煙台濟南河間黃沙河安國昌黎無錫宣化涿鹿紹興等五十七處拒毒會試用成效卓著戒除者指不勝數收到各處薦函證明書▲前曾逐日在天津各報披譯每盒僅收回藥本現洋一元四角由舊曆三月二日起每丸漲價二角本堂發售此丹巳歷六十八年非似市上藉廣告售假藥騙錢欺人者所可比擬是以本堂備於影印功效證明錄如將此廣告剪下附郵票二分當即奉閱
展覽會得特獎（二百分）
中央衞生試驗所化驗全國禁煙委員張主席題贈（除惡務盡）
馮禾新癮秘苦丹
商部註冊 靈芝商標 天津
總號 天津 峻芝堂 天津西馬路北頭西面
分號 天津 天祥市場
△招請外埠經理處
哈爾濱道外正陽六道街口亨得利內柯爾登洋行經理
奉天 總經理 軍署大街 震泰報館 電話四三一七
凡外埠函購須附郵票一百四十六分東北各大藥房大商店願分銷者請與天津總店通函磋商可也

咳嗽吐痰治愈於貴州

昔日人民之住居於偏僻遼遠之如貴州者其幸運殊難與通都大交通便利之住民可比蓋鮮有享文化科學產品之機會也但自從務發達以來彼等亦一樣能享受廉士醫生藥局科學試驗室中諸劑專家所發明各藥之利益矣亦同受韋廉士醫生藥局世界馳名種家用良藥之神益矣他姑不論就韋廉士吸入止咳片言之下錄陽銅匠街一百十四號李光甫君例即可概其餘矣李君來書云『鄙人常患喉癢咳吐痰等症一日閱報載有韋廉士入止咳片功效偉大比即試之果不久咳止痰消效驗如神即頸項舒亦一併治愈誠良藥也』韋廉士吸入止咳片統治傷風喉氣管支炎氣喘以及喉胸各疾藥房皆出售或逕向上海江西路五一號韋廉士醫生藥局函購每瓶大洋七角五分郵力免收一切件可由奉天和記洋行轉上海韋廉士醫生藥局

營業科目
NBK
經售各國著名藥廠 家庭良藥 醫療原料
注射新藥 血清苗漿 醫科器械 衞生材料
膠皮製品 化粧香料 各種藥皂 各種染料
應有盡有 批發零售 價格低廉 望祈賜顧
日本賣藥株式會社
大連支店 大連市浪速町一百四十七番地 電話代表六一三三 長六一〇九番
奉天出張所 奉天加茂町十六番地 電話三二一番

兩國皇室親善益覺彌進
聖駕離日時發表懇篤聲明
京洛間春雨初晴諸山瑞雲靉靆

【京都十七日電】皇帝陛下、自駕抵京洛以來、暢爲賞覽京都風景、龍顏滿悅、而關西地巡遊中之御起居細大無遺已於十六日夕刻由山縣接伴員發出第一報、由宮內省侍從官報稟天皇皇后兩陛下、並由皇太后宮內官奏稟皇太后陛下、而皇帝陛下駕滯日本迄至今日所受日本宮中之款待、國民之熱誠奉迎、非常感慨、且滿足、廿三日由神戶御船返還時將以沈宮內府大臣名義對日本國民發表聲明、復於廿四日由宮島啓駕就歸國途程時、對天皇皇后皇太后三陛下並接伴員秩父宮殿下拍懇篤電報、表示謝意、目下由沈大臣起草中、日滿兩國皇室之親密如斯彌上故均感激、

【京都十六日電】上天嘉護日滿關係、自皇帝陛下訪日以來、天氣極佳、凡觀兵式及其他主要行事之日、天氣竟反乎豫報而晴朗、十五日御駕安抵京都之際、春雨綿綿不止奉迎人方以爲苦、乃於十五分前、雨止雲消霽陽西耀、眞不思議、而京洛諸山、瑞雲靉靆、京都市若古畫焉、

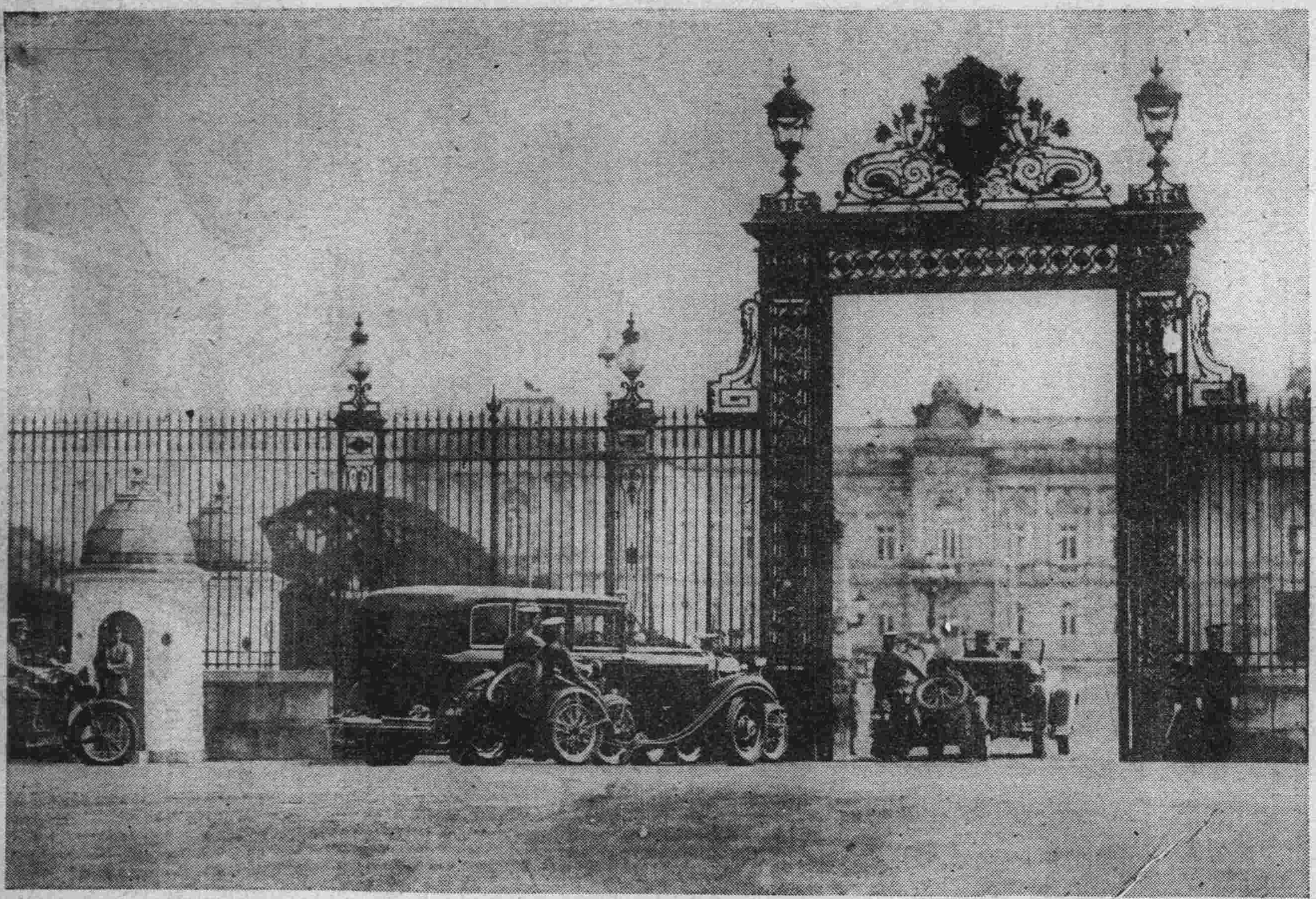

躬親參拜明治大帝英靈
皇帝陛下駕臨桃山御陵

【京都十六日電】皇帝陛下自駕幸舊都、已駐蹕一宵、十六日午前六時餘起床用早餐、命駕參拜桃山明治大帝御陵、着陸軍通常禮服、佩帶大勳位副章、帶領林接伴員、沈宮內府大臣以下隨員、乘汽車午前九時五十分由行在都旅館啓鑾赴京都驛、同十時乘列車出發在車賞觀麥田青波、間有淺黃菜畑花之點點、洛外風光儼然壁畫、同十四分抵桃山驛於濊谷〇〇留守司令以下將校團、伏見各中女小學校學生、伏見區長以下各名譽職及其他一般奉拜者奉迎中皇帝陛下換乘汽車直抵御陵、在便殿賜謁渡部諸陵頭勝田陵監以下後淨手勝田陵墓監先行、渡部諸陵頭先導玉趾、經宇治白沙之上、肅然無聲、抵御拜所躬親奉奠花圈、恭然禮拜、概思大帝偉業、表示感慨、少爲敬立而退下、纔而徒步參拜東陵、亦捧奠花圈、而念及昭憲皇太后之懿德、在便殿少息、又乘汽車來到桃山驛、同十一時五分出發、十九分返還京都驛御入都旅館矣

扈從廿餘名
共賞比叡山春色

【京都十六日電】京都地方兩三日來、如烟春雨、皇帝陛下臨幸、天忽放晴、十六日正午天晴氣朗、春色濃艷爲近日所無、皇帝陛下扈從沈宮內府大臣遠藤總務廳長一行廿餘名於午後一時共賞比叡山春景云

滿日經濟條約
五月中可簽字

【東京十七日電】日滿經濟共同委員會條約案、豫定五月中旬可以簽字、同時即將兩國委員同時發表至前此滿鐵及財界方面希望參加民間委員一節、對滿事務局愼重研究後、擬於常任委員外設臨時委員制、按該委員會審議問題之性質參加適宜民間委員、以期收得日滿經濟提携之實效、本此見地、於該委員會之構成、可臨時任命滿鐵正副總裁及內地財界有力者爲臨時委員、而適宜參加之、

【東京電】對滿事務局由外務省接到滿日經濟會議設置案曾假首相官邸開參與會議、關於滿日經濟條約案、愼重審議結果、大體決定、近將經駐滿南全權大使向我國政府提出該條約、請求同意、該條約案內容如次、

一、目的

甲、關於滿日兩國經濟提携之重要事項、

乙、審議關於日滿合辦特殊會社之重要事項、

一、組織

由滿日兩國推選委員各四名以此八名委員與幹事若干名構成、

一、權限

爲純然的審議機關置於滿日兩國政府監督下將兩國政府提案審議答申、

一、會議構成

委員日本政府委員（關東軍參謀長、大使館參事官、關東局總長、及對滿事務局次長）滿洲國政府委員（總務廳長財政部大臣、實業部大臣、外交部大臣）

一、所在地　新京

外交辦事處
主任會議
參列者來京

外交部辦事處主任會議定於十八、九兩日舉行、新義州副領事袁濤氏、爲參加會議於十六日晚九時乘光號車到京、又駐日公使館原參事官商務官大阪辦公處之安原囑託定於十七日光號車來京、

中英借欵一千萬磅
將實行簽字說
對方商討結果圓滿歟

【上海十六日電】此次英公使賈德幹南下晉京與當局洽商訂約及貸欵問題、已經多日之折衝、日前英使來滬、已於八日晉京、準備日內北返、記者頃據關係方面探悉關於中英條約事、經外部當局與英使幾經商討已有圓滿結果、短期內即將簽訂、至貸欵事、經孔財長與蔣履福會同英使向滙豐銀行商談結果、已大致決定一千萬磅現金借欵、由關稅項下作抵、惟以某種種關係、簽訂合約尙須有待云、

撤廢治外法權現地委員會
討論附屬地行政撤廢與調整之要綱
＝關東軍司令部發表＝

治外法權撤廢現地委員會之第二回會合於十六日午前十時在軍司令部舉行、關東軍司令部於午後一時發表如左

第二回治外法權撤廢現地委員會於四月十六日午前十時在關東軍司令部第一會議室由西尾委員長司會舉行、當日除委員及幹事外、有關東軍之板垣參謀副長、矢野少將、關東局之長岡總長、岩佐警務部長、滿洲國之大達法制局長、大橋外交部次長、星野財政部總務司長、松本秘書處長、長尾民政部警務司長、田中財政部理財司長諸氏出席、討論前此幹事會研究之附屬地行政權調整撤廢要綱考、慮附屬地特殊事情擬於不生急激變化中、與附屬地外治外法權之撤廢並行、將調整撤廢之趣旨研究決定進達中央、

日本前首相齋藤實子
訪問高橋藏相
曾有重大之會談

【東京十五日電】前首相齋藤實子、於十五日午前十時訪問高橋藏相、經一小時半之懇談、在齋藤子訪問高橋藏相作一小時半之長時間談話、在兩者間、舉行相當重大之談判者已無異疑矣、由最近之藏相之健康、在其左右者頗爲憂慮之、關係上藏相對就內閣審議會副會長頗爲躊躇、並一部傳或離開藏相之位、因此岡田首相以如果高橋藏相洩辭意之際、實有關現內閣之運命、故由造成岡田內閣之齋藤子、探詢高橋藏相之眞意、爲打開此難局或爲激勵藏相云云、高橋藏相在此會見詳細說明、現下之政情如局時之眞重大時、有除紛身碎骨爲國家效力外無他之重大決意、此由齋藤子激勵藏相之結果也、

皇帝陛下賜見
石丸中將
站台上情節如劇
奉迎者一同感激

【京都十六日電】當御列車由京都站將開車赴桃山時、站台忽有老人由奉送人叢中出現於車前警衛人方自驚駭而皇帝陛下俯視老人微笑、竟由御車下降「御言溫慰」老人俯首鞠躬、感激不止、而奉送者猶不知此人究何自來也蓋此老人即曾在新京宮中奉職侍從武官之石丸中將（日本豫備少將）也、自去職、在神戶渡其餘生、皇帝陛下啓鑾西幸時未嘗忘卻石丸其人也駕到京都同時已電召之因交通遮斷未能趕到、徐以府警部之協助、乃得趨謁車前、沐拜見之榮、爾後在都旅館復蒙召見、石丸中將謂對於始終不變之慈愛不禁感激流淚謹祝皇帝陛下之健康與滿洲國之繁榮爲日滿親善而努力焉、

寫眞說明　天皇陛下於十四日午後二時半赴赤阪離宮答訪皇帝陛下（左上）

皇帝陛下於十五日午前九時三十分離東京、鹵簿通過東京驛前奉迎門（左中）

聖上在東京驛頭與秩父宮殿下握別（左下）

聖上幸京都驛（右上）

聖上離東京驛所乘之列車（右下）

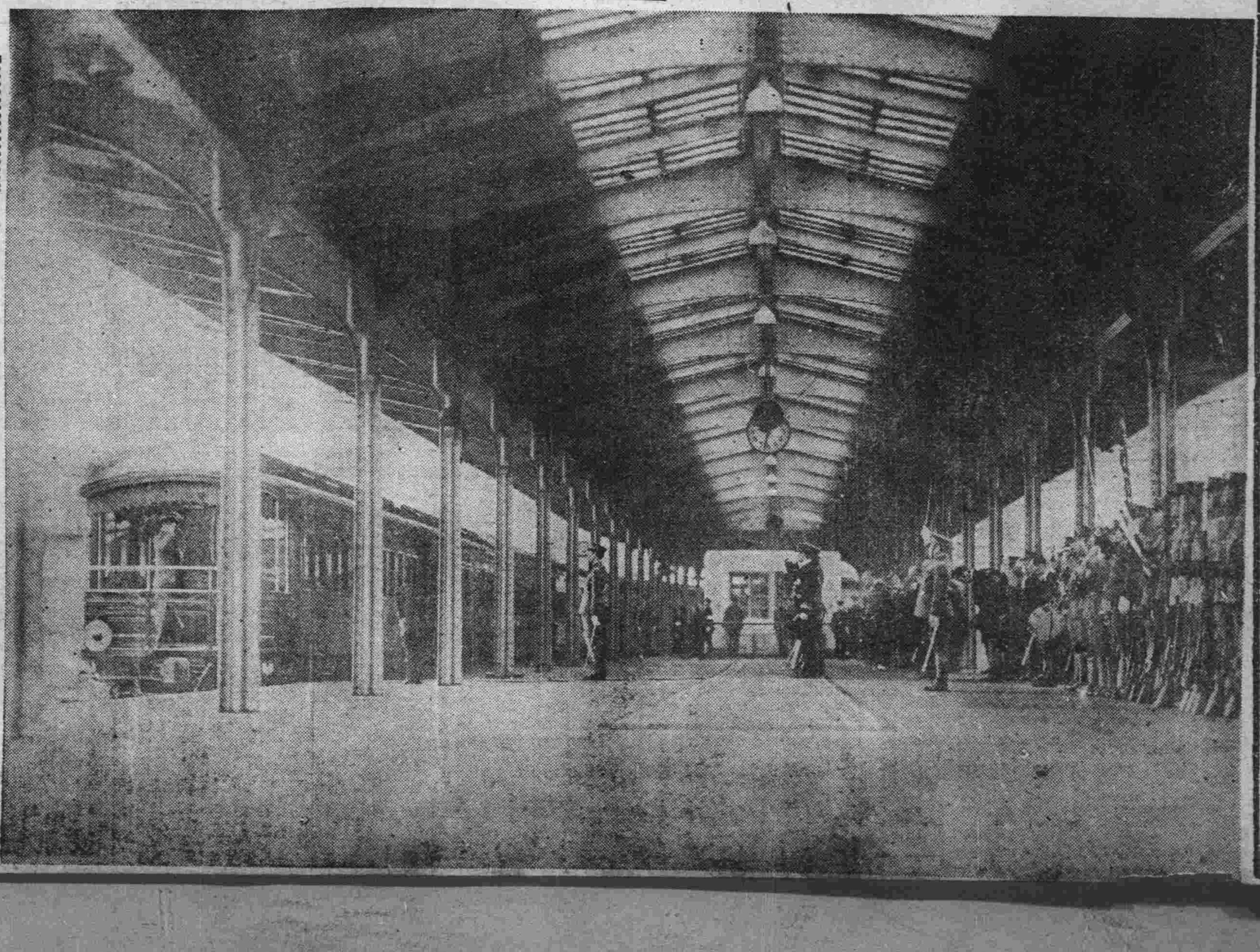

大同報各地版

爲注市民一般衛生 嚴禁私設騾馬湯鍋
瀋陽警察廳佈告市民週知

【奉天訊】瀋陽警察廳、關於各街巷所有私設湯鍋、及售賣騾馬肉者、訓令各署、一律查禁取締、其原如次、爲令遵事案據、工業區警察署特務員等報、稱近來市內各街巷、有私設湯鍋、及荷箱售賣騾馬肉者之小販甚多、若不加以嚴重取締、誠恐害及社會、民衆之健康等情、據此復派員調查、果有此種情形、查此種之小販、在街喚賣、而本管人員、不加取締、大有失我警察之職責、而對於民生之健康、何堪設想、茲爲保健民生起見、務仰該署長飭屬、對於湯鍋及售賣騾馬肉者、嚴重取締、本廳復派員暗中調查、如在何署管內查出時、即以該署長負責、仰即遵照辦理、勿忽、切切此令、

道德會 會長會議

【慶城】萬國道德總分會、日前會奉濱江道德總分會、公函內開、逕啓者、本會自成立以來、祗因時値隆冬會址狹隘、對於全體大會、迄未召集、現春和景明、百端待擧、關於事業前途方針、亟應開會決定、以便進行、茲定四月上旬召集各分會長到場會議一星期討論一切、業蒙王老善人鳳儀、張監理雅軒允許先期涖會指導、除分函爲此函達即希查照、公推勇於辦事會長一人、携帶印函行李等件、務於函到前一體涖址等因、該會奉函後、特派常務理事李秉先代表前往、聞李君道德宏富、勇於會務此次公推代表必能熱心聽導

縣城警署及消防隊 張貼標語防火宣傳

【岫巖訊】本縣警察署及商務會消防隊現以春回律轉大地乾燥爲防止火險而保商民之安全起見特於市街各處張貼防火標語而資宣傳俾一般商民小心火事以防意外可見該警察署及消防隊克盡厥職關心商民云着

瀋陽縣署爲振興村政 召集所屬討論改善法
所有各項改善議案均已擬定

【奉天訊】瀋陽縣爲奉天省廿八縣唯一之縣、並作爲他縣模範、該縣政雖然革新、尚有村政事務、稍有未實行之處、該縣現爲實行工作起見、使人民日益享其幸福、村政日益振興計、於四月十七日、縣長召集各局長、及各科長、在會議室、開催村政振興委員會會議、其審査要案、於四月二十七日村政振興委員會、開區村制審議會、四月卅日各區村制計劃事項、均是報到縣、以備審查、五月五日、併村審議終完、五月七日至十七日、新村區域、實地調查、及村長區村制講習、五月廿一日、開催縣務會議、決定新村區域、及村公所之所在地、廿三日、併村事務決定發表、六月一日至廿一日、選擧各區村長村董、廿一日至卅一日、新村長對訓詞注意事項及預算編定、七月一日至十五日、新舊村長之事務、結交完了、七月十五日至八月一日、各村公所雇員、到縣訓練、八月三日至八月十五日、召開村長會議、關於各村實行方案提出云、

縣長召集 警甲會議

【舒蘭縣訊】張縣長、前經在省會議、因地方食糧缺乏、經濟恐慌、人民交困、諸不景氣、故代民請命、懇發國幣四萬元、辦理平糶、以濟民食、並請發予春耕貸款十六萬元、俾蘇民困、葉蒙省座牽准等情、已誌本報、玆于月之六日、縣公署召集各區鎭鄉、警察署長巡官、及保甲長等、齊集來縣、假模範學校講堂、開警甲全體會議、當由縣長主席開會、詳述在省 會議經過 事件、並討論辦理平糶辦法、以及研究春耕貸欵、農民抵押使欵手續、均應着手、積極進行並對於匪患警備方法、關於集村部落、建築民房工作、何日告竣、皆有磋商必要、以期奉行、會議兩日方竣閉會、

救濟院籌糧石 縣令飭造清册

【海城訊】縣公署、當於十三日、特通飭各區警察署、爲查各區、應攤籌救濟院糧石、由各署催繳、對於已繳各村糧石數目、須造具清册、報請備案、以憑查核、對於未繳村屯、倘居多數、令仰各署、得嚴催具報云、

奉天法院旁聽記
高賢武是否殺人正犯 須詳細調查後再奪

高賢武現年三十六歲、海城七區大高力坊人、素以營商爲生、惟體力甚壯、當九一八政變之際、各處盜賊蜂起、十室九空、民不聊生、大高力坊村民等、乃公推高賢武爲該村自衛長之職、以負維持地方治安之責、高就職後竭力督團丁防衛、全村農民方得安居、民國二十年舊曆十月初八傍晚、高賢武因有要事、遂派人約會董高起庚至自衛團所相商、不料及高起庚由團所返家時、行至途中不知被何人槍殺而死、於是高起庚之父、不加思索、於大同二年春季、便控高賢武謀殺人命等情、經海城司法分庭、宣告無罪、但事後奉天高等法院、對於該案頗有疑問乃提出更審、結果判高賢武死刑、高心甚不甘、遂上訴於最高法院、今日由最高法院駁回更審、經奉天高等法院第三刑庭、審判長楊潔民推事劉文奎、馬洪林等、開庭審理、玆錄當日問答如次、

高賢武供

問、你是高賢武嗎?

答、是的、

問、你多大歲數呢?

答、三十六歲、

問、甚麼地方的人呢?

答、海城縣、

問、在那兒住呢?

答、在七區大高力坊村住、

問、以前你作甚職業來的?

答、我是商人、

問、早先你打過司官沒有?

答、沒有、

問、因爲你犯了殺人之罪、海城司法分庭判你無罪、經本院提出更審、處你死刑、你不服乃上訴於最高法院、今由最高法院駁回令本院重新更審、你把不服的理由、及當場肇事的經過情形、詳細說出來吧

答、民國二十年我國政變之時、我們七區一帶胡匪很多、經村會人等公選我爲自衛團長、並有崔旅長推薦我、我帶領自衛團時、非常盡心、我怎敢殺人呢並且高起庚之死、的確是匪人打死的、他父親不明白就誣我把高起庚打死的我太寃了、

問、你和匪首嚴振久是親戚不?

答、嚴振久的女兒是我兒媳婦、怎不是親戚呢、

問、嚴振久當胡子來的、是不假吧?

答、我們是民國十六年的親戚、十八年他才當的胡子、那與我也沒關係呀、

問、乾元當有七區侯分局長存的大槍二十八支、當事變時你引嚴振久至乾元當把那二十八支槍去了吧?

答、沒有那事、原來事變時侯分局長打算帶領七區警察去海城縣公安局、無如途中匪人很多、他便把槍寄存到村公所了、村長李兆庚怕鬧出事來、乃把那些槍寄存到乾元當去了、大同元年春季時、全數都交回去了、

問、那些槍都交何人了?

答、海城公安局長藤局長要出去的、有七區局員張治春帶人取去的、我實在沒引嚴振久去取呀、

問、藤局長怎知道乾元當有二十八支槍呢?

答、那是村長李兆庚於那年正月初六日到縣報告的、迨至三月間藤局長才派張治春取去的、

問、你伯父高福廷當村長吧?

答、是的、

問、高福廷在甚時當村長來的?

答、從民國六年起至十五年時才辭職了、

問、當你伯父當村長時、高起庚在村公所當助理員來的吧?

答、是的、

問、高起庚與你伯父因意見不合打過官司、是不是呢?

答、沒打過官司、他們有一次口角過、

問、因爲高起庚和你伯父有仇、至民國廿年你當自衛團長了、乃想給你伯父報仇、所以至那年舊曆十月初八晚上、你把高起庚請到自衛團所、當高起庚走時、你暗中出去了、遂用槍把高起庚打死了、是不是呢?

答、我請他到會上、是議防匪的事、我也未暗中用槍打他呀、

問、高起庚死被槍打死了是不假吧?

答、不假、

問、他死到那兒了呢?

答、離他家不遠、

問、你說不是你打死的有何爲證呢?

答、我未出屋、那晚上有匪人搶高恩休家呢、高起庚一定是匪人打的、並且我和他也沒仇、爲甚把他打死呢、

問、你說不是你打死的、你怎把高德昌去向高起庚女人說情去呢?你對高德昌說的、情願交五百元了事既不是你打死的、給高起庚女人錢作甚麽呢?

答、沒有那事、我未托過高德昌、法官不信可以傳高德昌到案問問就知道了、關於二十八支槍的事海城公安局有案可查、這些事都是高起庚父親誣賴我、高起庚死的那晚上、正是高恩休家被胡子搶的時候那一定是胡子放槍打的、與我無關係、小民太寃了請法官給我詳細調查吧、如有一宗假事、我就承認如我屈時法官得判高起庚父親誣控之罪、

審至此審判長宣論、本案候調察再奪、遂畫押閉庭、

探獲花會局 送縣懲辦

【岫巖訊】縣城警察署蘇家堡子分所長禮顧三、於四月一日據密探報告、與五區交界通天溝裡山岡、有管界住民岳森林等、設立花會賭局、招聚兩界民衆賭耍多日、擾害治安等情、禮分所長聞報立即帶警、馳往查拿、詎因去時較早、局東尚未到場、押會者亦到無幾、遙見分所長前進、彼等即行四散、幸尾追甚緊、始拿獲賭犯王秀山、高正海、高正生、于丕成、李潤章等五名、並由腰中搜出會封三個、骰子三個其餘局東遠聞抓賭、均皆逃散、遂將該賭犯押解到所、訊明供認押會等情不諱、當即轉送署部訊辦、穆署長訊同前情、惟以事關會局、妨害治安、當將該犯連同賭具一併送縣懲辦云、

電業支店 架設路燈

【吉林訊】吉林市面、自開春以來、大興土木、路上行人車馬、亦日繁一日、尤以日暮飯後爲最、滿洲電業股份有限公司吉林支店、有見及此新製大圓紅色電柱多根、立埋東商埠大馬路各十字口之兩側、上裝强光電燈各四盞大放光明、照得道路針細可拾、以免發生交通事故、並聞將於城內與江沿之各地、亦有此種之設施、此誠電業店之美擧、一般市民莫不稱贊云、

記者參觀 依縣監獄

【依安訊】依縣獄政分治、新管獄員陳凱功君、到職視事等情、已誌本報、記者爲探訪獄政近況計、前往投刺、蒙陳君接見於辦公室內、謹將談話情形列左、記者問、閣下於獄政、是否有所改革、敢請見告、陳君答、鄙人學疎識淺、不敢云爲改革、惟本諸獄政分治之精神、力求實現、達於完善、以符獄政分治主義而後已、但刻間經費未到、故未能盡善改易、惟就可能範圍內、稍加整頓而已、謹爲述之、一、製看守服務規則(俾照章服務循守)二、製犯人接見規則、三、製犯人遵守規則(以資犯人援例遵守)四、犯人前飲爲冷水、殊不衛生改以熟水、以免微生物潛入五、逐日招請公醫、爲各犯診視、有無疾病、六、增設痰盂、以免任意痰唾、七、組織保管部、俾犯人之欵、有所保管、遇有支用、具條簽押、查爲正當、而後支與期滿出監、結清悉數付給、藉杜勒索流弊、八、對於犯人、施以臨時訓育、藉改前非、而解悲苦、此外督飭看守人員、盡職免懈、善遇犯人等等、尤爲應盡之事、適間招集看守人員將以上種情、已爲訓示、復對各犯、加以宣佈、彼等似均歡迎、而云遵守、然此不過初步、臻於完善、尚需時日、待新獄規章、及經費領到後、再爲充分進行與刷新語後、復蒙導往獄內參觀、看守服務規則、榜諸門壁、門東側北部、爲看守室、而看守室南部、是爲女監(內現無犯人)東部爲男監、陳君云、女監介乎看守室男監之間、殊爲失當、已擬另設女監、以資分別、而男女兩便、看守室西部、復爲男監犯人接見、及遵守兩規則、顯然貼於監壁、犯人等、共爲三十七名、皆係男性、惟長幼不等、視其狀態、均各安適、坐於炕邊、毫無喧譁室內清潔、空氣流暢、痰盂便桶、陳設一新、秩序井然有條不紊、各犯見記者入、一致起立、似表歡迎者、記者當加以數語之安慰後、返出獄外、而興辭焉、若該管獄員陳君者、誠不愧爲我國之新官吏、獄政之幹員、依縣獄政昌明殊堪期待也、

爲謀整頓稅收
代運糧石護照須報知稅局 否者查出補稅外還得處懲

【奉天】奉天稅務監督署、奉財政部訓令、以北鐵業歸國有鐵路、對於輸送、另改簡易辦法、是以關於由火車代輸送糧石、其由某站出口之糧護照、務須預先報知、該站附近稅局查驗、否則查出漏稅、除按價補欵外、並處十倍以下罰金、等因奉此、十六日乃令各稅局知照、及通告週知云、

調查荒僻地畝

【禎祥鎭訊】青岡縣公署內務局、外交股員王輯五、前在中和、將撩荒各地、一一調查完竣、於月之五日來禎、未及休息、當即協同稅捐分卡袁主任、不避風塵、親赴各甲按地調查云、

火警一起 幸未成災

【田莊台訊】本鎭忠義街、鮮貨商蓮盛魁、於日前午後三時、忽由灼貨屋內、發生火患、當後烈火飛騰、幸在白天、之計、街市人多、當即齊擁捕滅、該號損傷灼貨屋子一間、寔云幸矣、

民立小學校遷移

【撫順】千金寨村公會之民立小學校、各主幹學董、因鑒於該校地址窪下、日漸積沉每逢雨天、院中存水、不易流出、泥濘常數日不乾、且因採炭關係、地竅空虛、校舍亦因震動、而呈裂痕、勢難久居、故經過一再計劃之結果、決定遷移於後新市街青年會舊址、暫事居止、俟整個市街遷於新關市街、重建校舍成立後、再爲移動、目下已照常開始授課矣云、

槍斃盜匪二名

【青岡】本縣監獄羈押盜匪犯陳奎五報字飛龍、以及慣匪邢占勝二名、在獄羈押半年之久、近奉司法部電令、應即就地正法、我縣當局、遵於月之十一日午前十時、由獄內將該二匪提出、驗明正身、綁赴西門外刑場槍決示衆云、

爲求街市觀瞻 實行補栽樹木

【奉天】奉天市政公署園市長以街市塵土飛揚、當春夏之間、實與衛生有碍、是爲使有益衛生、以調節空氣、而求街市觀瞻、並謀夏期街市綠化、前乃計議、興建樹木、昨(十六日)乃購到楊柳三千株、飭工於各街市補栽枯之處、至於各街市缺少者、亦增栽各樹云、

財務局徵收有方 人民納租頗踴躍

【青岡訊】本縣財務局長趙忠氏、人極精明、辦事勤愼對於賦事、稍有不解者該局長則不憚煩數、一一詳爲說明徵租外屋並設置多數長櫈、以備民人休息、例如納租數增多時、該局長恒親自按收租票、遂收遂辦、毫不積壓每日納租者、不下三四十人約徵國幣二十餘圓、近幾日來因收屆春耕、民人乘此稍暇之時、而納租者、較前又特別增加、足見該局長徵收有方、始能臻此云、

東昇旅館開幕

【東溝訊】本鎭自安𨍭綫通車以來、略見發達、日滿官商客人來往甚夥、但無潔雅旅館、旅客頗感不便、今經潘興蒲君、爲便利旅客起見、在隆街籌備建設、規模極大之旅館、建築樓房數十間、內外從新修理、甚是雅觀、如單間等均用改良樣式、潔淨非常、設備完全、無不取客人之歡迎、現以工程告竣於月之八日良辰、正式開幕一般賀喜各界友人、紛紛前往、不絕於途、可稱一時之盛況、該旅館前途、定無可限量矣、

警廳考試司機 以保安全交通

【吉林訊】吉林警察廳、近查市內自動車司機者、多無許可、技術不良、時有交通事故發生、玆定於本月十五日上午、招集全市司機者、考試技術、與理論、此後由警廳考試及格後、持有許可者方準開駛、以保安全交通云

抓獲花會賭局 解縣罰辦以示儆戒

【慶城】城東距縣十八里之于大溝子屯住戶于鳳蘭者、家道宏富、專以賭博爲消遣、日前于某召聚一般無知愚民在該屯設立花會賭局一塊、每日跑封者擁擠不堪、數日間頗獲鉅利、以致輸錢者莫不請巫 醫討會 捉妖、屬爲擾亂秩序有傷風化、我縣當局聞訊後、當派警兵多名馳往該屯、當場抓獲花會首領于鳳蘭、及一干賭犯連同賭具一併解縣罰辦、以儆效尤查于鳳蘭係一富家子弟、竟敢私設賭局、實屬有違國令望當局對此傷風敗俗嚴加責罰、以驚四外私設花會者膽寒、不負我王道樂土之眞義焉、

影院營業發達

【營口訊】光明電影院、自連續映演華産影片、如漁光曲 紅粉鐵血、李三娘、關東大俠等名片以來、頗邀顧客之贊賞、近該院主、不惜重資特租到、望眼欲穿、明星公司、影后胡蝶主演之啼笑姻緣巨片、至于該片之演法、爲初集關東大俠三日、映訖則繼映初集啼笑姻緣、訖則再續映關東大俠三四集、如是連續輪廻映演、以迄於終誠可謂打破營口電影有史以來映演記錄云、

商會選擧會長 潘崇武氏當選

【中和鎭訊】本鎭商會長唐振亞、請假照准、已誌本報、玆於月之十日、該會副會長張鴻臣、及董事齊玉書、與各商號執事等、幷函請警察所長趙榮霖各機關首領於上午十句鐘齊集商會依法投票選擧、結果有銘勳問店、財東潘崇武、得三十票、爲數較多、當選爲正會長、不日即呈請備案云、

希圖漏稅被捕

【延吉訊】本埠天順成棧貨莊執事楊某爲人機警而俾陋、作事吝嗇、一擧一動惟利是顧、雖漁利爲商人本質、究須見利思義、方不越乎法律之外、伊則不然、只利在其中、曷管法律王章、近者本埠洋火價跌、伊見有機可乘遂施盡偷稅伎倆、購致數十箱、伺機脫售、豈料事機不密、被稅局偵悉、將其購入鱗寸沒收、以儆其貪圖私利之咎云、

綠化促進分配就緒 領取栽種紛忙施行

【承德訊】熱河省署、爲遵令促進綠化、實施植林、除於各縣長會議時、親面指導外近已組成綠化促進委員會、以省長爲委員長、總務廳長副之、各廳長科長、爲委員各縣長、爲分會長、以期適進、計共領來樹苗、爲八十五萬株、概爲落葉松、計承德應植二十萬株、補助金二千二百元、淩源平泉各二十萬株、補助金各二千元、豐平十萬株、補助金一千元、建平五萬株、補助金六百元隆化淩南各四萬株、補助金各五百元、興隆兩萬株、補助金二百元、現以植樹節爲期已迫、聞已催令各縣領取從速妥愼督率民衆、積極栽種云、

道德會 設女義校

【中和訊】本鎭萬國道德會、中和鎭分會、發起人潘萬安等、前已招集各保甲長、及各善士等、到會討論進行會務事項、除先設講演社外、擬先設立義務女子學校一班凡四十歲以上婦女、皆許入校讀書、在校宿食費、每名每月繳國幣二元、在家宿食者、免除之、訂於本年四月十日開學云、

飯市街大火警
焚燬六處損失約二千元

【撫順】月之十日早三時二十分鐘、千金寨大山坑鐵道北飯市街、發生火警、及該管分所警士郭祿山罝崗瞥見、則已烟火騰烘、彌漫空際、據以報告警署轉報警局、關係者、及消防隊即時趕到努力撲救始漸次熄止、計被焚者中西牙院萬盛合飯莊、合記瑞記兩琥珀店、士屋石炭細工商、姜麟魁茶館等六家、及房屋十一間、全付焚燬、損失除房屋不計外其他貨物等約値二千餘元、究竟火起誰家、尙未判明、待偵查中云、

學童幸福 校長教習熱心

【德惠】城子街第十六小學校、於九一八事變後經校長(張君述先)及教習(朱君國權)(張君國垠)三君互相補助辦理學務熱心教授不遺餘力且無一時懈懶將全校兒童所習課程均都教導程續頗高雖係初級而程度以達高級矣現下日滿親善而該校長及教習苦共生徒會話艱難朝日教授日語擬令各生徒學得隨便會話談論之目的矣、

青岡縣署當局 召集耆老開會

【青岡訊】本年四月二日、縣當局會通知各鄉耆老、定於月之十日、在縣農會開會、是日出席人員、習縣長、左近允副參事官、晴內務局長錢行政股長、王行政科員、以及各機關首領均行參加、計到會耆老共計四十一人、首由習縣長訓詞、略謂、今天請大家來開會、爲的是新京實業部臨時産業調查局來青岡、調查青岡産業原因的事項、共派日滿官吏十六人調查農民生活、及青岡開拓年代、以及沿革、以期王道恩澤同沐、並非有查封産業土地事情、希望諸位據實聲述不要客氣、並希望大家在此多敍幾天、對於縣政、有見到的地方、盡量見議、以期發展、是爲最希望的、繼之宣傳縣政之改革、北滿鐵路歸滿洲帝國收回原因、縣政請參事官之原因、皇帝陛下四月二日赴日事項、舊紙幣於本年六月底作廢事項、一一宣傳、並擬作詳確之解釋、復詢問各國年代之沿革、以及各地現有古跡之狀況、各耆老互相討論、均作詳細之答覆、至於農民所用籽種、應如何改良、肥料應如何充分之預備、習縣長尤特別告誡直至午後四點始行散會云、

偽裝病夫 乘車刧車

【東溝訊】有張義成者三十五歲、係鳳三區人氏、於昨日御車赴黃土坎送儎、行抵井北子西韓家屯附近、見路傍有一人持手杖席地而坐、據稱有病、欲乘該車赴黃土坎就醫、張某遂起憐憫之心、扶上車、尙哼吟不止、行過窑場、乘車夫不備、用所持手杖、將車夫頭部臉鼻、均行打傷、當時昏迷不醒、偃臥多時、始行復甦、見病人及洋面二袋、杳如黃鶴、張某始悉被騙、乃至就近村公所報告、但已無所獲、祗有甘認損失云、

救濟團放小米 貧民可望得救

【中和訊】本鎭各保甲長、前奉上峯命令、飭調查各甲貧民數目在案、復經指令各甲長、在地方募集小米、以富濟貧的辦法、成立貧民救濟團、公擧本鎭二甲七井紳戶孫貴發爲團長、查共募小米十石左右、按貧民每名領米四升、已於西月一日、開始放發、而一般貧民欣歡鼓舞、咸來領取云、

第五區警團 剿除共匪

【樺甸訊】本邑五區遠在東南人烟稀少、山林稠密、素稱胡匪淵藪、自事變以還、胡匪充斥、警團被染、成爲胡匪世界者、一年之久、幸額友軍之協助、遠撫近剿、以漸平寧、復經參事官安田、縣長朱公、以爲該匪非有幹員不足以震懾、故委任前保衛隊長、常振邦君、爲第五區警察署長、查常君年力富强人極精幹、有爲有方、力精圖治、矢勤矢愼、克盡厥職共黨胡匪、無不聞名喪膽、遠蕩無踪、地方稱治、今年三月二十一日、該常君因公晉縣、途次接得急報、據稱茲有共産匪七百餘名、由奉界車廠子、竄向該區而來、乘署長晉縣之際、各處暴動包圍防所、勢甚洶湧、請即派隊援助云云、該署長常君立即派護送之隊、往援、並派本區馬玉林巡官、帶隊三十名、趕速剿擊、一面又與隣封安圖各隊、飛函請即派隊協剿、復飭該區團總王桂成、帶團丁三十名、赴各處增援、追擊去訖、嗣經警團及安圖界營長單大隊長等各隊、與共匪鏖戰二晝夜之久官兵用命、調遣有方、共匪不支、竄逃無踪、是役共斃匪五六十名、並搜得共匪戶口八十餘名、據獲共匪男女表二張、我隊僅負傷團丁三名、他均完整、查所以能以少勝多、及擊散之速者、全賴署長常君之素日教練、訓兵有術、地理諳熟、佈置有方、有以致之也、如常君者實我東邊之屏藩也云、

警察署施種牛痘

【東溝訊】本鎭警察署長賈、對於慈善事業、力謀進行、刻以時値陽春、百疫倡萌、對於兒童恐有疹痘等症發生防範未然計、乃於本月九日議決、並指定鎭東、公益兩醫院、代爲免費施種牛痘、現已開委工作云、開始無料施種牛痘、預定引種兒童六千餘名、此次試種足可嘗及云、

縣視學視察學務 異常認眞

【青岡】本縣縣視學馬君國相蘭西人也、蒞青以來五載有餘、對於學務指導不遺餘力本年春季開學後、該視學每日在縣城內、各級學校以及民衆教育館巡廻認眞視察、詳細指導、各校職教員成績優良者、均行立時呈請加獎其辦理疏懈成績太低者、亦立即呈請撤換、毫不瞻循情面、對於新國教育、無不力謀刷新、以期改善、一俟城區男女各校視察完竣後、聞不日仍赴鄉鎭各校實地視察云、

本年植樹節日 擬將盛大擧行

【遼陽訊】植樹造林、爲當今要務、本年植樹典禮、縣公署擬盛大擧行、以喚民衆、努力種樹、共盛大之狀況、大致如左、凡城內各機關、屆植樹節日、均應參加於植樹場所、即地壇處、每人最低限度、須植樹一株、各村於相當場所、最低限度、須植樹十五株、各學校學生於是日列隊遊行、藉資宣傳此外並開市民大會、詳細講演、植樹之利益、俾民衆覺悟、知爲重要、熱心進行、則植樹造林、其成績當日有可觀云、

王縣長赴農林校 講演大會
縠雨節一致植樹

【本溪】縣長、王蔭梧氏、以爲造成綠化、縠雨節一致植樹、今十三日下午一時、帶隨員多人、特赴彩家屯、縣立農林學校、開講演大會、訓詞節日、演說義意頗深、使一般童年學生、有植樹愛樹思想、與民衆利益良多、實詞流暢、履數千言、勸人聽聞、至四時閉會回縣云、

區長考試 合格者已發表

【錦州訊】錦縣區長考試、已誌本報、考試合格者、已於十三日發表、計品學兼優者武大愚、劉叔清、王鳳閣三名、於十三日召集縣署訓示由孫縣長、上杉參事官、面示區村行政、並指派各區、武大愚三區、劉叔清二區、王鳳閣四區、三氏乙分別就職云、

狂風大作烈火飛揚 未成巨災亦云幸矣

【依安訊】八日午後九句鐘許在銀星檬燗、沉靜的初夜裡忽而角笛連鳴、犬吠人聲、喧囂鬧耳、出戶就視、遙見南街、火光冲天、烟焰大作始悉居民失愼、祝融肆虐、風伯猶乘機施威、以助火勢風火交集、殊爲危險、市民均皆執鍬擔水前往施救、至則李江子店、柴薪一垛焚燬同力施救間、而縣備之水車亦蒞場協力猛救之下、幸告滅熄、別無延及、殊堪額慶否則在狂風努號中、實不堪設想也、寄語居民、可不愼諸、

二界溝新設分所

【田台莊訊】鎭西三十里、二界溝、當初乃是魚産特區、近來劃歸、營口縣第七區管境、經鍾 署長、呈請 總局在二界溝、設立分所、保護漁民治安、以清匪患、維持民生、業於日前、寔行派尙分所長接收、寔乃漁民之幸福云、

警廳開始 引種牛痘
自本月十五日起

【安東訊】本市警察廳衛生科爲保護人民健康起見、以防時疫流行、若不預先注射、及種牛痘、最易發生天花、及其他之時疫流行、警廳衛生科、擬於本月十五日起、

圖書館 請修文廟

【西豐訊】本邑文廟、因年久失修、滲漏過甚、每當雨後則殿內積水似河、縣立圖書館、以臨近故、知之甚詳、未便任大好建築爲之飽陷、已由該館長蒲君、備文呈請縣公署、遴派員勘修云、

日昇舞臺名伶出演

【西豐訊】本邑老市場、日昇舞臺、爲振興營業起見、不惜重資、煩友由奉邀來南北馳名、評戲 明星、青衣名鼎鼎、超等武生、李少甫坤伶筱五朵、筱蓮芳、及大於日昨登台表演花爲媒一劇該三伶各去得、表演超群、唱作絕佳、聲音宏亮、拔萃卓越、大有名在、國內所有

多摩川原日活攝影所 實地參觀經過誌詳

「戀愛人名簿」一幕最有價值

本報特派訪日記者余遇仙通訊

四月十二日、午前小雨、各新聞社及來日曾經訪問各之友人、均約於本日來會、求記者篆書者多、費去半日工夫、本日皇帝陛下、因皇祖母忌辰、在行在息靜一日、記者往帝國旅館、

訪問扈從官員 則已紛紛出門、訪問親友、無一人在舍、旋以日活寫眞撮影所約往實地參觀收音片、乃赴參摩川原日活撮影場、經膽田平二製作部長招待、參觀本日所撮影片、名曰『戀愛人名簿』主脚相良愛女明羨、玆將撮影手續及劇情與收音擴音之秩序分五節說明於前次來所參觀時、正値星期、未能實際目覩、而滿洲地方、對於有聲影片之製作法、一般人士、大都不甚明瞭、故藉此聖駕息靜、無事可記之日、將撮影收聲之法述其大略、諒亦讀者所樂聞也、

一、撮影場佈置

撮影場中、並無一定秩序、房屋陳設等、均臨時建築、以木爲架、以紙爲表、加以繪畫、飾以布景、即告成功場中一定不移者、滿地之電綫也、撮影機數、且及五百燭以至二千燭之返照電燈觸目皆是也、撮影機與普通形式、大致不差、惟上加兩輪盤、如話匣子之置片盤、惟話匣乃平置、此乃直立、盤係錦製、中空、影片即直其中、兩盤置片兩捲、撮影時綴播影機、前一盤即轉動、影片即轉入機中、第一盤之片完時、第二盤即接連轉入故每照一次可得兩捲、

二、撮影時情形

二、每影一場、先由指導員指示演員之應有服裝言語行動如笑時之情狀哭時之秩序最重者眼角之表情未開機之先必由監督者在機後立觀導演者向演員說明應行之行動後令演員先事表演、一而二二而三、監督者數人、均曰『可』然後發口令開機、機一開、演員即照預習者表演、一場已完、監督者又有口令而撮影師即將機門關閉、再演習第二場、此人物表情之撮影也、字幕撮影、則黑紙如墨、上寫白字、全場共若干片、一律準備完全、一次攝照完畢、每照一片、其時間視字片之大小而定、以兩人以手持黑紙左右兩角、字行只四五行、均在黑紙正中心旁立一人、專念字幕、監督者立機後、機之左右、均設有透視鏡、監督者即視此鏡技師則視機頭之鏡、左右上下、均以紙就機、技師報可監督者曰『善』持紙者之手即不動、再發口令、技師即開機門、旁立之念字幕者、視字幕而誦之、誦畢約一二秒監督者曰『止』而技師即閉機門、再繼續撮第二張、如是接連而成長篇字幕、其間最難者、如字幕中有劇中人所說之話、在此時由念字幕誦之、雖不過定撮取時間之久暫、而演員表演時所語者、不但須與此字幕相符、且時間亦須吻合、庶於收聲時以同樣時間撮取入片、庶於開演影片時、劇中人開口笑時笑聲亦即發出、若有絲毫差錯、則劇中人笑時、不見發聲、而笑聲出於影片發笑之前後、如是殊令觀者減興矣故通觀該撮影所之播片、以撮字幕爲最易、亦以字幕中言語爲影片中人所言者爲最難、稍一不愼、即生參差、前後之弊、

三、收音擴音場

前次通信、已將收音場形式大略言之、彼時正星期、尙未得觀其實際、此次乃獲觀其聯絡之秩序、蓋該場之收音場與擴音場併貫音場分爲三部、第一收音場爲一舞台式、舞台之天花板上、設備收音筒、如無綫電之收音筒演員等歌唱時、即向之發音如舞蹈唱歌、自某分時間至某分時間、整收一片、共撮影亦同此時間、不差累黍、故較爲容易、最難者即平常之談話、表情在甲方撮取、而聲音則此乙方撮入、欲不差毫厘、大不容易、是以每日撮影、多者可撮四五捲、少者亦撮二三捲、而四五捲之中、能吻合音調節拍者、一二捲耳、收音台之左方爲一欄杆式之淺樓、由樓至舞台後繞台而至台右以電綫聯絡、舞台之右方、置一機、名發音機、機形如一高射砲機口向舞台右之樓欄、聲音發出、先入收音筒、經過左欄後欄右欄而至第一撥音機再由撥音機傳入場中一小汽車形之屋中、車中坐一技師考察音之佳否、優者存之、劣者另收、應留存之音、即由台前之樓欄、亦轉入較大汽車式之機中、此即第二擴音機也、經此機之聲音、已洽合分際、遂以之貫入第三貫音機、第三機在另一場所居收音場舞台之後方、由第三機之處、再往後行、即撮影場、故每收一音、須經過左列秩序、

甲、發音入收音筒、
乙、經過若于電波之傳聲綫
丙、音至撥音機經技師審察優劣、
丁、聲音相符者轉至擴音機
戊、由擴音機貫入貫音機、
己、自貫音機始貫入影片、

四、貫音之情形

舞台上唱歌或談話、由聲音場監督者指揮、按時發口令不得稍錯時間、監督者與撥擴貫音各技師之聯絡、純以無綫電行之、撥音機擴音機中技師之口令先傳至監督者耳中、或止或再唱、或繼續談話、或從頭另演、均由撥音機之技師主之、因旁人不得聞聲音之善惡也、以后由撥音以至貫片、即逐節傳遞行事、惟貫片之後、是否與片中入口吻表情時間吻合、則須貫音後、開演試驗矣、苟有差錯、即須另貫、不能將就也、

五、戀愛人名簿

有富子者、熱心而未諳世故之村中美女也、偶遇自東京赴該村之青年家畫鶴平者、因愛其畫、遂戀其人、鶴平歸東京、寄寓大家橋本宅、語富子之美、及其性行之善、橋木即係村女而美、欲自取之、以多金予他人、假鶴平名誘携富子至東京、即令寓至街頭、遇鶴平、同往旅舍然鶴平病矣、貧病交加、富子乃出爲妓、以救鶴平、某日逸歟至鶴平寓、見有荻子之女、在彼侍病、殷勤倍至、荻子都京生活人也、高師卒業者也、言談舉動、有大家風、富子自知不敵、愧悔交加、且思自已爲娼、必不能與荻子爭、且鶴平亦決不重視已、不如歸去、乃即夕歸本村、然富子之心碎矣沿途之珠淚、未有乾時也、逾數日、忽鶴平起至該村、乃專爲富子來者、富子大悅

聖上今日幸臨京都之金閣寺

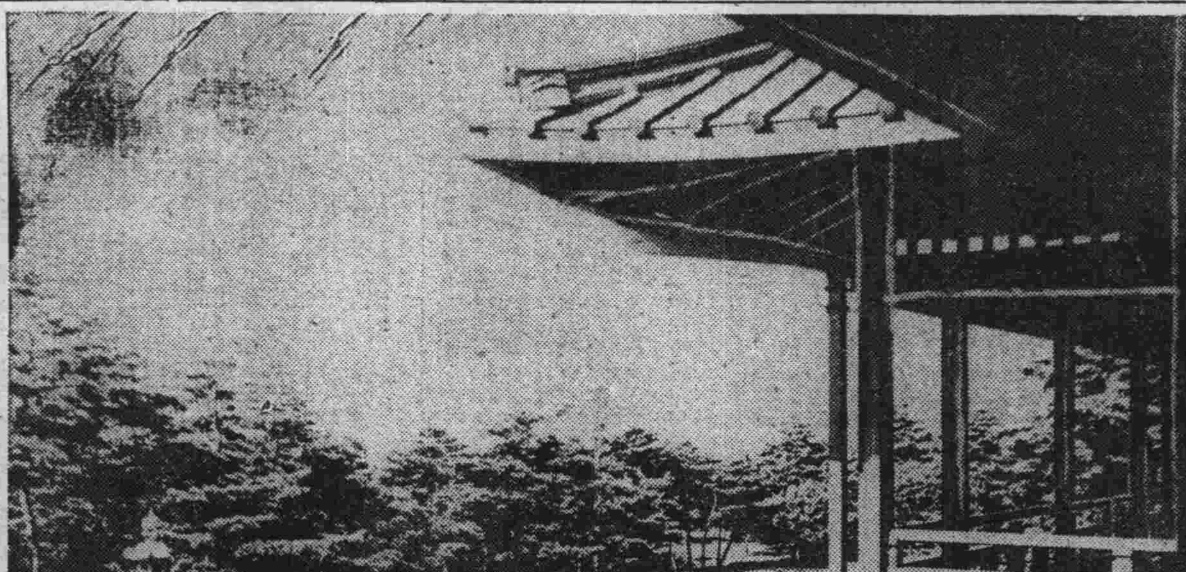

武庫離宮庭苑

瀋陽縣奉省令 督飭植樹事宜 【二】

計開

一、講堂訓話（另附講演要項參考資料）
一、學校宜籌設苗圃、
一、學校及社會教育團體務宜籌設所有植林地、
一、學校及文化機關範圍內如周圍有適當地點應即植樹、
一、各家庭務宜爲紀念植樹
一、各學校學生及社會教育機關應向一般民衆宜傳使具有植樹、及愛習之思想

(甲)造林的利益

森林爲自然界的重要份子、關於國計民生、最爲切要、如國土的鞏固、社會的安寧、皆頓森林以維持之至於各人性靈之活躍、與精神之爽健更無不賴森林以涵育之也、況森林又爲民族文化發達之源、及各種經濟產業的基礎耶、世界愈文明、科學愈進步、各種農業、亦愈發達、而所需木材原料亦愈多、結果供不應求、爲未雨綢繆計造林實爲刻不容緩之圖、然其利益、有直接和間接之別玆略述於左、

一、森林直接的利益

(一)生產木材、人類日常所住的房屋、床榻、及燃料柴炭、家庭中的棹椅器具、交通的橋梁舟車、和農人的農具、以及鑛坑的頂柱等、無一非木材、亦無一非木材不可、

(二)供給副產物、森林副產物、如漆料、香料、染料、軟木栓、樟腦、桐油松油、樹脂等、均爲人類所必須者、故間有以此生產物爲主品者、

(三)荒地利用、各省山荒及官荒甚多、棄之未免可惜應利用之、廣造森林就是磽瘠土地、亦能生長樹木、且枝葉凋落、遺留於地、一經腐化、就可成爲肥料、使土中有機物資隨之增加、瘠薄之地、變爲肥沃之土、如再從事農業、則生產量倍增、地亦盡其力矣、

(四)發展資本、吝納勞工生長的樹木、和生長樹木的土地、各曰森林資本、凡農作物、不能長的土地、都可造林植樹、因各省山官荒地甚多造林所佔的面積甚廣、所投的森林亦鉅、那木林地既如是的廣大、則造林砍伐運搬鋸板等工作、自然要容納許多的工人、

(五)便利畜牧、森林地方牧草叢生馬牛羊、及家禽等美食息其中、既有好的飼料又有新鮮的空氣、無烈日下射、無暴風吹來、裨益家畜衛生、實非淺鮮、而其業殖之力、自亦旺盛矣、

(乙)間接的利益

(一)調和雨量和氣候、森林有低降溫度蒸發濕氣的作用所以有樹木地方、常濕潤、無樹林地方、就乾燥、再以帶濕的空氣、通過樹林裏頭流出來的低濕空氣、當時就能使濕氣、凝結爲雨、落降地面、故有森林的地方雨量多、無森林的地方雨量少、並且有森林的地方、枝葉密蔽、日光難以直射地面、空氣中濕氣亦受限制、再因其植種的自然作用、氣溫不起劇烈變化、吾人於夏日、試到森林內、則頓覺清爽而冬日又較無森林的地方溫暖、這就是森林有調和氣候和雨量的能力、

召開教育會議

【泡子訊】阜新縣教育廳落各節、已業載前本報、夫天地否而復泰、日月晦而復明教育惡於民國、至我今上又重新、乃實行教育普及主義施政全國鄉野遍設學校、泡子站奉令後、日昨一般老幼鄉長農商會村長紳庶及辛校長等、假區立校址、開教育會議、討論方針採取主義等問題云、

說來娓々動人

她說……總之雙鶴牌的種々優點、我已經說過了、諸位吸了也都表示滿意的、我是最愛吸雙鶴牌的、我以爲香烟中再比雙鶴牌經濟優美的是沒有的了。

雙鶴牌
香烟

CYA-23

『人生七十古來稀』

在返老確屬無法之時用這古諺以慰那年高體弱之人或此種老人用以自慰或亦適宜但是此種安慰的法子現在可不用了因爲韋廉士醫生紅色補丸由其補血益血之功已使許多八十以上的老人得着新精神新體力矣更何用空言安慰乎如江蘇鹽城理教會會長董海清先生即此種老人之一也 董君來書云『鄙人因事務紛紜以致精神衰頹體弱多病迨至古稀之年精力更不如前後有友人盛道韋廉士醫生紅色補丸爲强身妙品余即購服未及半月便覺神思稍勝飲食漸增續服不久前態盡去現已八旬有六尙壯似幼年非韋廉士醫生紅色補丸之功安能得此耶』韋廉士醫生紅色補丸爲可靠之返老還少補品統治早老腦弱胃呆失眠各種瘋痛瘧疾病後虛弱以及婦科各症屢試屢驗無論老少中年均奏一樣神效　各藥房均有出售或向上海江西路四五一號韋廉士醫生藥局函購每瓶大洋一元五角六瓶八元郵力在內

董海清君玉照

對於演說家及歌唱家
韋廉士吸入止咳片
有鉅大之助力

倉隱秋女士玉照

清爽之喉管與洪亮之聲音同爲演說家與歌唱家成功之要素如得韋廉士吸入止咳片以爲之助則二者之獲得固易事也此片芬芳爽適含在口中緩緩溶化即揮發一種清涼氣體週循呼吸器全部使喉間舒適聲音清亮蓋其功能補益喉管俾歌唱家與演說家得充分利用其聲帶而不覺吃力且此片具有偉大滅菌治療原質故又善治傷風喉痛痰喘咳嗽氣管支炎以及其他喉胸各疾倉隱秋女士爲上海溫文爾雅之女劇家也其來書云『鄙人前因身體勞倦又兼氣候無常聲患咳嗽傷風試服他藥奏效殊鮮迨後含用韋廉士吸入止咳片不惟傷風痊愈喉痛解除且覺喉間舒適發音清亮也』韋廉士吸入止咳片各藥房均有出售或逕向上海江西路四五一號韋廉士醫生藥局函購每瓶七角五分郵力在內

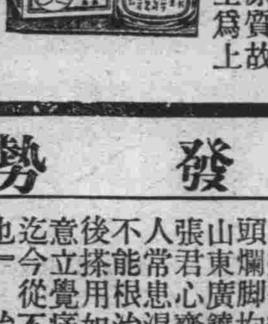

春發勢旺

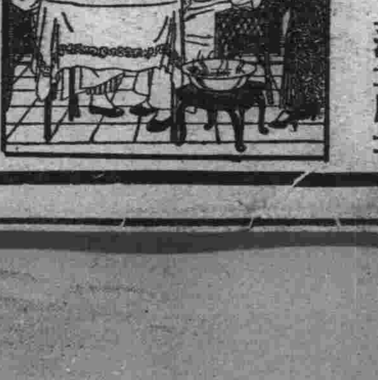

素患皮病者常有春發勢旺之感覺此中原因雖至不一但有一種速效可靠之治療即搽用如意膏是也此膏係著名韋廉士醫生藥局之出品防腐力大皮病微菌一觸即殲而却又清涼舒適止痛如神舉凡濕疹疥癬乾濕腫毒癩頭爛脚均善治之山東廣饒城北史家口張君心齋來書云『鄙人常患濕瘡遍搽各藥不能根治旋愈旋發最後搽用如意膏甚爲滿意立覺痛止不久全愈迄今從不復發眞足佩也』治療皮病如意膏固極靈驗即治療皮傷如割破燙傷跌損蟲螫之類此膏亦屬神效無比各藥房均有出售或直向上海江西路四五一號韋廉士醫生藥局購買每盒七角六盒三元五角郵費不取一切信件可由奉天和記洋行轉上海韋廉士醫生藥局

老媽店……。（一）

組織與住家戶不相去若 介紹一女僕得酬金四成

打開首都警察廳商業註冊的簿子，恐怕報老板是一個婦女名子的營業，祇會有老媽店這一項吧？在這男性中心的社會裡，這

老媽店 要算是別開生面的營業，在什末都不顧及婦女權益的社會組織裡，都很別致地給婦女一個開老媽店的權力，如果站在幾十年來狂潮般的婦女運動這方面來說，那末老媽店的掌櫃，也許要算是立在戰鬪線的實綫最先鋒，雖然他們不喊吶，是她卻獲得了前進者的優先地位，老媽店的老掌櫃如果聽得懂我這誇張她們，也許會報我以嫣然一笑。

新京的六合屯與西四馬路等處，都有這老媽店的營業定名都是用掌櫃娘婆家的姓湊成如劉李氏老媽店等，老媽店不用莊嚴，吉利

藝術的 字號，老媽店的組織是很簡單的最大的原則要使它家庭組織化，就是說雖然是作營業，卻不要鋪張，要緊的是像很儉樸地，過日子人家一樣，不要多開花銷，尤其是新京的老媽店，這種的意味最強，一個老媽店的房舍，女老板自己同她男人孩子佔去間半，餘下的間半，或二間還要開店用的，所以一個老媽店的特徵，除去門口多一個牌子和出入婆娘多以外，其餘都和平常住家戶一樣，老媽店的實任，就是給一般未獲得職業的女僕介紹工作，另一面它給使用女僕者尋覓人才的便利，所以在旁的地方的老媽店，也叫着庸工介紹所，名目顯然是漂亮的多了，其實它的實任，一點兒也沒有差別，一樣都是給人家介紹老媽而已，老媽的營業的利益，正當的收入有兩項，一項是等候工作的

婆娘們 一住在店內一天要花一毛錢或五六分錢的店錢，那店裏一間房子，兩個大炕可以容上十四五人，一夜的功夫，女老板可以收得一元五六的店租，雖然有柴水的花銷，那不過是極有限的數目，第二項的營業利益，是老媽店介紹一個女僕，它要擔負該女僕一初不正當行爲保證責任，所以一個女僕介紹成功以後，它在顧主方面要得到十分之三的保證酬勞金，同時在女僕方面同樣要付給十分之一的酬勞金，所以老媽店介紹一個女僕，可以抽四成的利益，這一項要算是老媽店主要的收入，還有一項利益，要算是老媽店的

私進項 就是住店等候工作的婆娘們，芳心煩膩，大家同病相憐多不免湊起來摸摸小紙牌兒，於是女老板破費一點油，樂得進一筆紅錢抽頭，雖然玩牌不大，抽頭有限，但是累日積月，小小老媽店未始不是一筆進項，

南京茶社酒館

全市共達千餘家營業不振 茶房二千人多恃小賬過活

【南京訊】吃喝兩項，爲人類所不可少的事，南京人喝茶自有他的歷史和特殊的習慣，中級以下之一部份商民，他們的早點，大概都在茶館裏解決，他們清早起身就約了二三友朋，跑到附近的茶館在那裏洗洗臉，喝喝茶，吃吃點心，談談天，然後再回去，做他們正當的職業，其閑散的態度，誠爲外地人所不及，故南京市茶館的營業，亦較任何業爲發達，還有一個職業，和茶館業有密切關係的，就是酒菜館，酒菜館之發達，則在國民政府奠都南京以後，記者爲欲明瞭該兩業之營業情形起見，昔特分訪該業中人，作實地調查，玆將所得彙誌如下，

茶社統計 南京茶館，分清茶與茶點兩種，清茶室完全賣茶不賣點心，茶點室則賣茶兼賣點心，全市大小茶館，數在五百五十家以上，夫子廟一帶則爲茶館會聚之地，其中尤以夫子廟文德橋旁之得月台歷史最爲悠久，開設迄今，已有六十餘載，茶館資本較大者，首推新奇芳閣，與六朝居，資本七八萬元以上，其餘則由數百元而至三五萬元不等，

茶社副業 以前大多數茶館以唱書爲副業，最盛時期，京市歌女，數達六七百人，現則只有二百餘人，以唱書爲副業之茶社，現今仍在繼續營業者，只有下列數家，天韻樓，有歌女二三十餘人，飛龍閣五六十人，羣樂，六十餘人，月宮，三四十人，天香閣，五六十人，又世界，二三十人（鼓書）鳴鳳，二三十人（鼓書）義順，二三十人（鼓書）得月台，二十餘人，四明樓，二三十人，全安，三四十人，雪園，二三十人，尚有奎光閣，麟鳳閣，新奇芳等，正謀繼續恢復中，下關與浦口各茶社，目下已無此種副業，

合作抽頭 唱書雖屬茶館業範圍內之一種副業，但其背景，各不相同，大約可分兩種，(一)前後台爲同一之老板，如群樂，飛龍閣，四明樓，月宮等數家(二)其餘各家之前後台老板，均各不相屬，不過爲合作抽頭性質，例如房租電燈買茶，均由前台負責，後台只抽取茶資，其所抽之多少，則視各該班之歌女之出色與否爲標準除以上數家外，其餘類皆屬之，至歌女生活，非屬本文範圍，故略而不述，

茶資不等 各茶社茶資之規定，亦各不同，專業唱書或兼業者每位茶資最高者有小洋五角四角，大洋二角五分不等，最低者則自小洋一角起碼，至專以賣茶爲營業之茶館，其茶資每杯大約由小洋三四分起碼，至八分爲止，每壺由小洋一角起碼，至二角爲止，點心照算，小賬隨意，總而言之，茶資爲數極爲有限，點心獲利亦薄，其生意則專靠多中取利也，

營業衰落 南京茶館業以民國九年營業最爲發達，因彼時尚未禁娼，一般遊客，多挈妓品茗，而一般狂蜂浪蝶，紛集亦品茗，冀得一飽眼福，彼時如新奇芳閣等，每日生意均達二三百元，乃自政府實行禁娼以後，營業則一落千丈，其能勉強維持現狀者尚爲萬幸，至賺錢者，則有如鳳毛麟角現夫子廟生意以新奇芳，六朝居，羣樂，飛龍閣等數家營業較好，但每日營業，均不到百元云，

茶館統計 酒菜館（即菜館）之發達，在于國府遷都南京以後現全市有大小茶館五百餘家其中以府東街老萬全酒菜館浣花菜館，美麗川菜館，皇后飯店，安樂酒店，中央飯店等數家資本較爲雄厚，各家菜味，有川，粵，閩，浙皖，以及西菜等，尤以經營川菜者，生意較爲興盛，

營業清淡 茶館業年來因受市面不景氣之影響，營業亦較前清淡，去年年底結算時，因週轉不靈，而致倒閉者，有世界飯店，與金陵春等七八家其餘雖不致於倒閉，然多數均虧本不少，以現在情形言之城北一帶菜館，營業情形尚好，如中央安樂浣花等，每日營業均在三四百元之間而城南一帶菜館，在未禁娼之前，生意堪稱不惡，現則異常冷淡多數入不敷出，處張門面以待時機而已，

茶房生活 南京市清茶茶點，及酒菜三業，總數達千家，所有茶役，統計全市共有三千餘人，若輩生活至苦，每日至少有十二小時工作，每日工資，至多不過三數元，甚至完全無工資者，故茶役之生活，完全靠顧客之小賬，以爲維持，每月所得，最高不過三十元，低者則不及十元殊爲清苦云，

紙鳶談往

任鼎

紙鳶製作，在以輕纖勝，共形象，無論爲飛潛動靜，而於演放時，略藉風力，即可引線直升，端穩平正，初無顛躓打招現象也，兒時頗好此戲，三十年前，寓金陵城北之延齡巷，嘗隨大父於春日作郊原放鳶運動，就當時所流之形製言，若月亮，七星，大雁，小燕，八角，燈籠，梅花，雙喜，蜈蚣，鯉魚，蟹，蝦，板門，瓦片花籃，蝴蝶，人物等五光十色，應有儘有，但其時不過微有缺憾！即普通紙鳶，除雁，燕，鯉魚，蝴蝶，外，多繫尾線，故必視風之大小而定長短準則也，逮後，則海上製作，漸入內地，若洋蝴蝶，及其他人物，多助以風輪，不假尾線力量，亦能平升天際，蓋尾線之弊，在使紙鳶減少高度，而線纜較大也，據業此者云『紙鳶翎蝶製，殊不易易，共於箋骨則必削之使勻，衡之使一，俾無畸重畸輕之處，於紙，則以銀皮或絹綾爲最適宜，於圖畫，則應以鮮明精細之筆出之』至於演放繞線之機，有輪括者，收放時，均甚便利，故紙鳶之製作，雖爲兒童游戲，亦殊有研究之價值，共演進歷史，茍非有人爲之提倡，恐將與嚴重之國難，同時淡忘之矣，

斐洛凡士探案 姊妹花（87）

美 瑱達作

第十五章 屋子裏的兇手

六

他說道『我想我還須就擱一下，聽聽那隊長對於這足印的見解，麥根，須知我對於這足印已擬定了一種理論此刻要證實一下』

麥根把疑問的眼光向凡士瞧瞧，又摸出他的表來，

他道『好，我可以等你』十分鐘後，陶里墨斯醫士下樓來了，他報告我們，關克斯是被一支.32手槍打死的，那槍口距離他的額角，約有一尺，槍彈直穿進去，大概已進了腦部，

過了一刻鐘，陶里墨斯去了，海斯重新進來室裡來，他見我們依舊留着，表示詫異，

麥根解說道『幫司脫凡士要聽聽瞿烈姆的報告』

海斯在二隻椅子上坐下，答道『隊長就要下來了，他此刻正在和司納金所量的尺寸比對，不過他在那地毯上的足印，也瞧不出什麼』

麥根問道『有指印嗎』

『還沒有找到』

凡士附加道『那當然不會有的，他們如果故意小心些，就是足印也不會有』

海斯的眼光向凡士突的一閃但他還沒有發話，瞿烈姆隊長和司納金下樓來了，

警佐問道『隊長，你的判斷怎樣』

瞿烈姆說道『那陽台梯級上的足印，是一種套鞋所印，這套鞋的尺寸，和十幾天前司納金交給我的紙樣完全相同，至於臥室中的足印我還不能確定，這印子看起來是同樣的，那污跡似有些煤灰，也和那法國長窗外面的雪上的污痕相像，我已經攝了好幾張照，等我放大以後，經過了顯微鏡的察驗就可知道更確切些』

凡士立起來走向穹門去，

他問道『警佐，你可能允許我再上樓去一回嗎』

杭州鳥市今昔（下）

每屆春季鬥鳥相習成風 市鎮廟宇並有花會組織

不養鳥的人對於這種鬪音敗北了的鳥是照例認爲不肯的去養的了，總是出於丟之一途的爲多，鬪鳥只有『黃頭』才能眞實地以肉體去搏鬪的『黃頭』是多養春鬪的一種鳥近來正是『黃頭』上市的當兒牠的進價很便宜，三四毫錢就可買到一隻了，

安徽的鬪鳥是賭色的，和一般賭博一樣，可以有銀錢進出，不過在江浙兩省，雖然江浙兩省的賭風，也和各省同樣的發達，但鬪鳥倒還保留着不以銀錢作輸贏的這一風氣，

浙江的鬪鳥，總在每年春天地點大多在嘉湖等處，杭州倒是很稀見的，

鬪鳥的地方，大概在幾個熱鬧的鎮市上的大廟宇中，可是養鳥人是斷不會叫『我們去『鬪鳥』呵，他們是說去，『趕花會』這『花會』的意思，是因那鬪鳥場中擺滿了許多紙糊的『京戲』如『三娘教子』呵『加官進爵』呵『招財進寶』呵，種種形容升官發財的東西所以就名之爲『花會』

一個地方要有了花會，市面上都非常興隆，因爲到那辰光各處各地的人都要趕來參加這盛會，於是旅店裡也擠滿了人，飯館裡也擠滿了人茶樓裡也擠滿了人，假如你的鳥在『花會』中得勝了，那末你就可以很榮耀的捧着那康用各顏色紙搭成的什麼『加官進爵』和『招財進寶』回去，

養鳥人每天都有一個一定聚會的地，這種聚會的地方，杭州現在有兩個，一是鳳山門頭的沛霖茶店，一迎紫路明湖池隔壁的『鳥兒』茶店，鳥兒茶店並沒有別的店號就是以『鳥兒』個字出名，這兩鳥茶會中，鳳山門的沛霖居是鼓樓，清河坊，清波門，干江，閘口一帶養鳥人的集會處，迎紫路是萍橋，新市場，聯橋，東街一帶的養鳥人集會處，

養鳥人到鳥茶會中的時間，總在午飯後一兩點鐘的辰光養鳥人手托鳥籠三五，身藏布袋一隻，內貯蛋米，皮虫桑虫，穀粟等物，他們走路時頭必向右，托鳥籠的那隻手必臨空，他們便這樣踏上了鳥兒茶店樓梯，

鳥兒茶樓上的壁柱，貼着一條的紅紙，那上面除『紅梅』『本山』每盡一百文之外，還有X月X日『畫眉茶敘』和什麼『百靈』『黃頭』茶敘，的東西貼着，所謂『X月』日畫眉茶敘者，這就是說到了這一日，養『畫眉』的人部可以來此敘一敘，在這一敘之中，各人把各人的『畫眉』帶了來可作一度『小試其鋒』的比賽

關於鳥的這篇短文的結尾中我還應該提到一個製鳥籠的專家，此人姓金，名三回蘇州人，他製鳥籠的材料，大多用紫檀做的，每隻售價甚昂，自數十元起至數百元不等，不過聽說此公在不久之前已經作古了，然而纔他而起的尚沒有得聽到哩，

北平劇界雜碎

【北平訊】最近的北平劇界新舊之爭，可謂噪於一時，玆就其數則，記之於後，

△……北平女院請李健吾陳豫源二氏導演『這不過是春天』『姊妹花』二劇，定于四月一二日在協和禮堂公演

△……最近北平又有三個戲劇週刊出現，一附于北方日報出版，由中國旅行劇團團員陳越山主編，一附于北晨報，由魏照風，金駿野主編，附于世界日報，由中國旅行劇團主編，爲中國旅行劇團之機關刊物，

△……王泊生之『劇院設施意見書』發表後，引起全國話劇界之不滿，但津滬京濟各地除南京張道藩爲文駁斥以外，尚無其他文字發表，只有北平尚相當熱鬧，華北日報之『戲劇與電影』擬爲此問題連續出專號數期，第一期已于廿三日出版，內有周彥『中國戲劇出路在那裏』一文，長近萬言，駁斥王氏之謬誤見解，並推論及新歌劇的前途，此外尚有王西彥，『中國新興劇，運與共障礙』，『消夜』王氏的『鬼魑技倆』兩，尚有李健吾，冷波，陳豫源，趙深慧，超越等氏反駁之文多篇，將陸續在第二三號專刊中登載，此外北方日報之戲劇週刊亦出專號討論，

△……前北平某某報戰紙慕華與王泊生杯酒言歡，兩人已安協等語，記者會訪問羅氏，據云此項純屬無稽之談，羅王二人晤面共在冬某宴會席上，席中並未討論及此，羅氏謂對此不擬置辯，而將於事實上來證明，

△……王泊生氏前來平，會訪胡適之氏，並詢胡對於新歌劇之意見，胡氏謂『我們現需要的是話劇，爲什麼你們劇院沒有話劇呢？』王瞪目不知所答，俄而囁嚅曰，『我們也有話劇的課程』，

△……王泊生前來平會請中國旅行劇團全體團員聽戲擬藉以緩和一部分對他的空氣，結果唐槐秋個人因避『安協』之嫌未赴約，

（斯自北平）

蕭伯納警句

◇ 高尚人們的成功，在進化的時候因爲諸事都傾向這方面，同理，卑下人們的成功是在退化的時候，所以世界上永遠免不掉暫時成功的歡喜。

◇ 得不到的東西，人們常把牠的價值估得過高，患牙痛的人想，他牙好了就要快樂了。

◇ 你若傷害你鄰人的話，最好不要只傷他一半。

◇ 一個人的財產超過他所需用的，越多了，他就越加苦惱，

OHTA'S ISAN
THE PEPTIC MEDICINE

健胃強壯

太田胃散

本靈藥實係家傳秘方數十年來行銷中外馳名於各界藥味爽快男女老幼四時每飯後服下一匙能助消化食慾增進健胃補脾豫防胃疾又防瘟疫倘或過飲過食服下一匙奏効如神苟重衛生諸君萬不可一日不備之至寶也

大日本東京 太田信義藥房啓

各地藥房均有出售

代理店 大連市浪速町 日本賣藥會社支店

◉哈勒亞喀能使頭用普通二一倍而不疲倦

增進能率 恢復疲勞 ◉

陽光與空氣 更添仁丹

齊此三者能增倍 遊山遊郊之快味 康健則保持永久

增健胃腸 舒適精神 保强體質 此三大効驗！

銀粒仁丹

崇治

消化不良 胃腸疼痛 滋養補血

病後衰弱 心身過勞 食傷

頭痛眩暈 惡心嘔吐 惡醉宿醉

試服用 裝百五十粒 十錢

滿洲族子盒裝四百粒 三十錢

德用盒 裝一千粒 五十錢

仁丹牙粉總行 大阪市 森下博大藥房

經濟

呈節節增進之形勢
大連輸入貨物
一年間達三百萬噸

大連埠頭輸入係調查、三月中輸入貨物、總噸數二七四三九二噸、比前月增五八、五二二噸(二成七分强)比去年同期增五八、九一〇噸、(二成七分强)北鐵接收後、事業界範圍更形擴大、土木建築料、日常品、等等需要益漸增大、大連港非常忙碌去年四月以來至本年三月之累計、實達三一、五〇噸、年來之宿望三百萬噸已突破矣、輸入港之盛儎大致發揮就三月中輸入之主要貨物計算之、比前月麥粉、陶磁器及蜜柑稍見減少、而鐵及鋼製品石油輕油、洋灰、肥料及雜貨、皆大增多、比去年三月、麻袋、木材、洋灰、磚瓦、曹達灰、等減少幾分一般貨物均見增多而鐵及鋼製品、麥粉、石油、輕油、米及雜貨等更大見增多、就輸出主要貨物中、鐵及鋼製品、日本五四、八一〇噸、德國七、九八八噸、英國一七二九噸、北美合衆國五、〇一五噸、麥粉日本一五、七四七、濠洲一七、一八二噸、米朝鮮、六二三噸、香港上海一、六五二噸、蘭貢一、九六九噸、西貢一、八三七噸、其他四八九噸、石油輕油類、日本三、〇三五噸、北美合衆國六、三八二噸、南洋方面三、五四〇噸左、木材丸太類五、九六〇噸、丸日本木材四、九四九噸、丸太五、九六〇、加拿大木材一、六九七噸、北美合衆國木材四八七噸、茲將輸入總噸數、及管船舶隻數示列如

△輸入總噸數（噸）

本年三月	二七四、三九二
同　二月	二一五、八七〇
前年三月	二一五、四八二

△管理船舶隻數（隻）

本年三月	二三三
同　二月	二二九
前年三月	二一五

△主要貨物噸數

品目	本年三月	前年三月
鐵及鋼品	六九、五四二	五六、七七四
麻袋（新）	六三八	
麻袋（舊）	二、〇三四	四、二三七
砂糖	七、三七七	六、五六八
紙類	八、六四五	六、八〇六
麥粉	三二、九二九	二八、七五二
綿紗布	四、八八九	四、五六九
人絹絲布	一、五一二	二、〇三〇
煙草類	一、二六九	一、八五七
棉花	一、三六九	一、八五九
石油輕油	三二、九五九	四、一八九
木材	三三、〇八六	一六、五七五
洋灰	九、二九五	一六、五三〇
米	六、五六〇	一、七八一
曹達灰	八五九	一、八三一
陶器	二、三五八	二、〇二二
煉瓦	一、九〇三	二、八二四
石材及石粉	一一〇	三七三
	四四八	
鑛石	一、八〇一	二、六五五
麥酒	二、七〇九	二、六九八
昆布	一三九	一一五
蜜柑	三、五九二	一五、五三三
竹	七三	一
肥料	七、〇〇三	五、四四三
其他	八〇、九三八	三九、六六〇
共計	二七四、三九二	二一五、四八二

滿鐵及中央銀行擬招待
日本企業團體來滿
本月下旬可由日本起程

滿鐵與滿洲中央銀行、擬共行招待滿鐵債及滿洲國債之企業團代表者來滿、聞該一行定於本月下旬出發、巡遊大連、新京、哈爾濱、各地歸途經京圖綫、視察北鮮諸港及羅津之築港狀況、

准撥呼蘭糖廠 水災工程費

實業部、工商司、前據中央銀行函、爲預防呼蘭製糖廠水災工程費、壹百四拾五元貳毛五分、撥入前財政廳賑項、目下請予承認一案、刻查事屬可行、已准予承認矣、

以日陞公司爲主體
設特產工業社
資本金三百萬元

安東日陞公司、自數年前、即着手高粱之精白、今回擬擴大規模、設滿洲特產工業株式會社、資本金爲三百萬圓、半由發起人分擔、半由外方公募、創立委員長爲門野重九郎、諒日本財界有力者及東拓亦必參加、工場擬設奉天、品製除白米代用品外、並當糖菓酒之原料、輸向日本內地云、

我國側與日本製鐵
將行直接交涉
關於銑鐵價格事

銑鐵價格之決定問題、因日滿國側意見相異、迄今尚未決定、滿側主張强硬當業者間之自治的解決、似不可能、故商工省方面、近日將携解決案、積極的出馬、又對滿事務局、亦擬使與滿洲國側直接交涉云、

美全國銀業聯合會
購銀之新計劃
五年內購銀十萬萬盎斯
並創設白銀市場

【華盛頓電】全國銀業聯合會刻在此集會、主張在今後五年內以每盎斯一元二角九分之價格收買白銀十萬萬盎斯該會已擬成其主張之購銀計劃、其第二步將分頭向國會議員及財長疏通、請共轉勸羅總統採用此計劃、該會並主張創立一種白銀市場、以期提高銀價、同時白銀派議員雖其工賑案之修正文已被打銷、現猶準備重鑄銀元改良貨幣之新運動、聯合會會長愛倫鑿稱、屬於聯合會之國會議員、未能來此與會、故集會不得取消、但全國白銀運動之組織、將依然進行云、該會提案審查委員會將於下星期中提出其審查報告

中國白銀流出
影響經濟頗鉅

【奉天電】最近日滿華三國間經濟提携運動抬頭、其實現當局甚爲期待、現在中國經濟狀態、政府當局努力救濟以期恢復、其實則不然、益呈不振矣、前美國之銀購買法實施以來、華銀之海外流出更呈激烈、農工商之不況已至淵底、去年度貿易如左、

輸出	五億三千五百十五萬元
輸入	十億三千八百九十八萬元
合計	十五億七千四百十三萬元

比一、九三三年激減輸入一四%、輸出三〇%、總額二五、其商品別如左、

輸入（%百分法）之部

生地綿布	三四%
晒染綿布	四七%
捺染綿布	六七%
小麥	六三%
其他綿布	五七%
綿製品	四七%
米	五五%
石油	五五%

輸出之部

卵製品	一七%
生皮皮革	一八%
雜糧	五〇%
桐油	一三%
落花生	二九%
棉花	四一%
綿絲	二一%
錫	二九%

呈悲觀狀態、一方銀之輸入如左、

輸入	七百四十一萬四千元
輸出	二億六千七百三十五萬五千元
出超約	二億六千元

老大數字令人驚恐一九三三年

輸入	八千十三萬五千元
輸出	九千四百二十八萬九千元

輸出入略算同額三四年度因米國銀法之實施多數純銀流出外國不況之中國經濟界沈淪現狀一致如此令人可嘆政府今後之對策當如何也實堪注目、

三月上旬
奉天管內
特產發送額

奉天管內四月上旬中、特產發送數量、爲一萬七千九百十九噸、比上年同期減少一千五百三十八噸、共詳如左（單位噸）

大豆	一二、三六二
高粱	八九四
玉蜀黍	六四二
粟	七〇一
雜穀	三、三二〇
合計	一七、九九一

極東蘇聯領地
發見新金礦脈

極東蘇領烏蘇奇奇加拉地方最近發見金鑛脈、該金鑛脈距鐵道沿線六十粁之希路、加河三十粁之地點、長三粁餘厚一米突乃至六米突云、

美對日本綿布
阻止輸入意見激化
日本紡績聯合會協議對策

【東京電】美國綿業、最近頗示不振、對日本綿布擬行歐制、其對策、爲輸入關稅法之改正、或以從價稅賦課、防止輸入、意見已呈有力化九日據某處來電云、美國將於五月十四日開公聽會、研究日本綿布之輸入阻止策、可證現在美國、對於日本綿布輸入 防止對策 已呈激化矣、日本對此、去年已成中心問題、紡績聯合會近來對與日本棉花同業會、輸出棉系布同業會、三者合同、開一協議會、考究對策、目下情勢、生産業者、與輸出業者、自制的統制空氣甚爲濃厚、如果決定、則美國之排斥運動、或能稍見緩和、頗可注目、

海城優良鉛鑛
將設滿洲鉛鑛會社

【東京十六日電】滿洲鉛工業從來日滿工業會社（資本金五百萬圓）依滿洲國當局之委託、在奉天省金川縣、及海城縣內國有鑛區採鑛、最近在該地方覓出無限良質一大鉛鑛脈、行將正規掘採重新由滿鐵動員投資決定設立滿洲鉛鑛會社近日將在奉天開創立總會云、

東拓出資救濟
中國紗廠五家

【東京十六日電】東拓之中國紡織業救濟、以時局關係、頗惹各方面注目、伊後東拓調查已充收買或委任經營之各紡紗廠業態結果、已決定由報名會社中、將左記數社爲委任經營、目下商洽條件中、近日行將具體化、該五社之社名、裕元、華北、北津、恒源、寶成、而該五社最近業績、頗示低下、如縮短操業率等大多數陷於倒閉狀態其操業率華新五成實成三成、裕元七成、北津休業恒源休業、

診斷詳細 治療誠心

內科。痔疾科。性病。小兒科

鴉片嗎啡海洛英專戒療法

松本醫院

日本橋郵便局前 電話三七五六番

隨意入院 隨時前往診治

更換股東聲明

啓者敝號福發合綿布批發及運輸營業情因股東劉玉銘等另有他圖退出股本敝號改爲福發合源記所有交易各家存欠款項一切等事均由福發合源記負責自開始營業起與舊股東無關敝號總執事馬樹勳及王翼青安中学劉玉堂照舊股東惟侯澤普因有高就自行告退至於前項出保證壹作無效除函知交易各家外特此登報週知

敝號 福發合源記啓

失照聲明

陳永常之故父陳起盛名下部發地照一張計熟地四垧二畝九分坐落寧安三區士台子屯東至王姓西至本姓南至張姓北至本姓因事變被匪搶去業請官署備案補發倘此照無論落於何人之手概作廢紙

業主 陳永常 啓

瀋陽電影院

十八日至二十日 祇演三天

阮玲玉遺作

神女

聯華影業公司巨片之一

是一幕悲劇！擴大來說！同時也是社會的嚴重問題

諸君欲購買

滿洲帝國國民歌唱盤

請用電話或書面詢問大同報營業部即知

國內千萬兒童皆快樂健全

因哺育於

勒吐精代乳粉

以勒吐精代乳粉哺育之嬰孩。皆發育健全。肌肉豐盈。筋骨堅實。神經靈敏。因此粉所含滋養原質。易於消化。而便於溶解。適爲嬰孩所需要之唯一代乳品。

樣品券

奉上郵票壹角五分請寄勒吐精代乳粉樣品一罐育嬰指南一冊及量粉匙一把此致

瀋陽浪速通三十九番地 英瑞煉乳公司

姓名

住址

319

染白髮紅毛之靈液

那伊斯

各界淑女諸位啊！偏們赶快購得靈液•那伊斯，染髮染鬚、那麼着偏們的頭髮、一定倍舊加增美麗光澤、永遠不知老罷。

定價 試用版四十錢 小版五十錢 大版九十錢

本品貼有華文仿單各藥房均有發售

發售處 大阪 東京 丹平商會藥房

代售處 大同藥房會社 奉天井上誠昌堂 奉天佐藤廣濟堂

一服哈勒亞略能率百倍

恢復疲勞頭痛 餘醉車船暈

30 50 1.00

生趣之由來

吾人生存世上，本各有天賦之樂趣，豈可輕易放棄，然有幾人，能全無缺憾而享受此天賦之福哉，查其原因，要皆不講衛生及多病之結束也，

■腎病殺人 ■甚於刀兵

疾病中最可怕最損人者，莫如腎病，其殺人之多，較近年各處罹於刀兵者爲尤甚，腎病一除，則百病不侵，恢復生趣，庶幾有望，醫云，五人之中必有四人患此，如腰酸 背痛 風濕 骨痛 遺精 便濁及便溺症等皆腎病先兆，急宜注意者也，更可慮者，有已患此病而不自知，至十分發作時，始覺其苦，然此時醫治已受愈病之患，真不可輕忽也。

恢復生趣祇此一法

第威德補腎丸，爲補腎强身延年益壽之靈藥，爲恢復生趣之惟一聖品，服過者咸稱神效奇特，確能使服者如願以償欲享人生充份樂趣及百年高壽者，盍速嘗試之，

▲第威德補腎丸各大藥房均有出售

滿洲國獨家經理 營口 源來盛洋行

中國一般消息

中國金融恐慌可憐 滬開金融祈禱大會
善男信女之多竟達數百人 會場設於中國道德總會內

【滬訊】邇來滬市金融，頗形恐慌，各方力謀救濟，尚在竭力進行之中，乃有一般佛門子弟，以為此種情形，乃屬上天故降之災殃，若不悔悟懺悉，則如是劫運，難期挽回，於是中國道德總會者已發起調劑金融祈禱大會，仍賡續舉行，各方善信前往參加者，為數甚衆，如此情形，亦所僅見，爰調查所得，分別誌之如下，該會名為調濟金融祈禱大會，會場地點，在福建路台灣路中國道德總會（即虹廟街後背）祈禱早已賡歷開始，據稱祈禱目的乃在利人利已，挽救經濟刧，消除刧難，該會祈禱參加人，須至道德會領銜參加叩求，祈禱日期古歷三月初一日至初九日止（即國歷四月三日至十一日止）叩求時期，每日上午八時至十二時，下午二時至六時，聞參加者，須全日吃素，一德一心，必昭上天感應，調濟金融祈禱大會籌備員，為何衷筱，魏炳榮，劉永康，張碧臣，蔡藹生，張瀾平，劉理堂，沈知方，李春榮，田少梅，王一亭，王幼吾，杜志雲，彭生輝，嚴仰山，徐乾麟，趙蘇珊，王雲甫，姚文藻，蔣泉茂，趙聘候，翁寅初，魏鴻文，羅德佑，汪煥，王永昌，胡楚卿，陳爾梅，汪舜山，陳友鑄，記者特赴台灣路中國道德會調查，至則道場內一般所謂善男信女者，已達百餘人，口中正喃喃作語，念『南無阿彌陀佛』之詞，會場進口，即有『調濟金融祈禱會大會籌備處』黃紙一條，屏風前係簽名處，左右貼有『祈禱重地，葷酒迴避』『虔誠祈禱，請勿喧嘩』標語，再進係道場，內設活佛，東廳為參加祈禱者之休息室，道場上佛燭高燒，香煙繚繞，幾疑此身已非十里洋場而超脫塵凡矣，所有參加祈禱，大都係佛門子弟之商家，有錢莊界，工商界，勞動界之男女達二百人，

贛收復區 數十村無人烟

【南京電】農村考察團，考察堯村，過南豐，此後入重匪區，沿途荒蕪，數十家村莊夙無人烟，

王柏齡勘旱災
江都西北三年苦旱 談浚河為治本辦法

【揚州通訊】本邑西北鄉災情奇重，一星期前，王中委柏齡偕同馬縣長及舒建設局長親往履勘，業於十二日返城，記者特前往探詢此次勘災之感想，茲記其談話要旨如次

災區之情形 西北鄉歉收已有三年，不但貧窮者家清壁立，即稍有積蓄之戶，經此三年災荒，亦空無所有，因此人民懸樑自盡，舉火焚身者比比皆是，至鬻妻賣子以求苟活者，更不可勝數，此次所歷災區，每見災黎，目光滯鈍，面多菜色，所食多半菜根樹皮之類，哀鴻遍野，待哺嗷嗷，其慘狀殆雖鄭俠流民圖，亦不能形容一二，

成災之原因 按八九兩區，多屬高原，在二三十年前，雖遇旱年，荒歉猶不至此者，有以下各種原因（一）今日西北鄉之田，較前約增三分之一，凡屬山巔及河口塘邊，均已開墾成熟，因此田之成份愈多，而蓄水面積愈小，春雨雖多，無河塘可為容納，故每屆秋日乏雨救濟，則十年九荒（二）人民因水之來源愈少，以致沿澗築壩，使水不能下注，因此低田則無灌溉之源，一過秋乾，遂無法補救（三）沿山水澗及河塘，從不整理，因此年之淤墊，愈淤則蓄水份量愈減，農民凡居高處者，祇知築壩阻水，而不知共同努力挑浚河身，俾以容納多量之水，以收一勞永逸之效，

救濟之辦法 （一）刻下省府雖籌撥四萬五千元，各慈善團體并地方捐助之款，計共不足八萬元，若放急賑，以八九兩區面積之廣，誠有杯水車薪不敷支配之感，必不能普遍救濟，即勉求普遍，每人能得幾何，若散稻種，以三四十萬畝田地之所需，如何足敷支配，縱使田種有着，若不迅將水源設法開通，以求根本解決，萬一今秋仍遇乾旱，則更如何得了，因此第一步不得不先設法，浚河，開塘，但略加估計，該兩區應浚之河道，約共三百萬方土方，此項大宗用費，除農民自出其力不計外，至少須二三十萬元不辦（二）凡闕高處之田，今後宜改植旱穀及棉花，芝蔴等雜糧，并宜植林，客秋稻穀雖顆粒無收，而芝蔴田每畝尚能收穫至七八元左右，似此偌大西北鄉，如農業推廣所能注意及此，不到五年，凡磽瘠不適耕種之地，皆可變為沃壤，是則不但該兩區人民無饑饉之憂，即政府收入，亦可因以增加，綜計此次親歷各被災區域為時共一星期，經過一百數十鄉村，往返三百餘里，所見災情奇重，施放急賑，散借稻種，固屬刻不容緩，而高原水力不及之區，宜多改植旱糧，及開浚河塘，尤屬切要之圖，現擬將此次所見之實況，到省時商諸建設廳，第一步須先設法浚河，并由農業推廣所竭力推廣西北鄉之農業，以免大好土地年年荒廢，致使人民官廳，俱受損失云云，

貴州形勢危急
廣西欲援進兵被阻 吳奇偉電陳李謂須蔣同意

【廣州訊】朱毛殘匪，此次傾全力回竄黔境，駐黔部隊，倉卒間慘敗，致黔北各地，盡淪匪手，西南當局接報，以黔局瀕危，特令粵桂援黔部隊，剋日出動協助黔中友軍，李宗仁白崇禧兩總司令接電，除先飭原駐黔南之桂省第七軍廖磊所部就近推進外，一面令知集中桂邊之粵省第二軍張達部，準備動員，以期增厚剿匪軍力，廖軍長奉令即電第二縱隊司令吳奇偉聯絡進行，吳氏以該軍前經奉令中止前進，今事前未得蔣委員長介石之同意，遽然推動，誠恐惹起誤會，特制止勸員，李白接電後，除即飭廖部暫緩推進外，並電粵同陳濟棠商洽一切，擬請陳氏會銜電蔣，徵其同意，以便粵桂兩軍，得聯絡前進，聞陳氏對此已表示同意，決即會同李白聯電蔣氏，商請一切，俾利剿匪戎機，至自朱毛重陷黔北後，黔省各界團體，曾迭電懇請第四集團軍入黔部隊前進協剿，但李白以格於事勢，一時未能照辦，因特聯電表示歉意，此項電文已轉到此間，茲錄如次，貴陽各團體均鑒電敬悉，赤匪回竄，黔北重罹浩劫，此間迭據都勻廖軍長（磊）電報，各情已悉，正擬以該軍作推進協剿之準備，乃吳司令奇偉，復廖軍長電，並分電敝部，略謂貴部行動似宜事先取得委座（即蔣介石）同意，以資連繫，而免誤會等語，用是敝部格于事勢，一時未能推進，至深抱憾，敬希亮譽，為荷，李宗仁，白崇禧叩，

忠莊舖匪已擊退 第二路前敵總指揮薛岳自奉南京軍委會委為貴州綏靖主任後，業已就職，又竄踞忠莊舖一帶之共匪已被中央軍擊潰，紛向綏陽方面急竄，茲將此間接貴陽前綫通訊社來電錄下，第二路前敵總指揮薛岳氏，自奉到國民政府軍事委員會委為貴州綏靖主任命令，已在貴陽軍次通電就職，聞薛主任此次因共匪回竄，軍事緊張，特先行就職，正式辦公，以利戎機，軍書鞅掌，未遑舉行儀式，俟竄匪殲滅，全師凱旋後，再將擇期補行就職典禮，竄踞忠莊舖黃泥舖之匪，被國軍吳王兩縱隊擊潰後，紛向綏陽方面急竄，沿途狼狽萬分，貴陽前綫通訊，四集團軍張參謀長任民，作談話如下，問，黔北匪自陷遵義後，日來情形如何，答，本日無電，只黔省各學校來電請援而已，問，粵桂援黔部隊即將推進入黔剿共，然否，答，此事尚待在黔中央軍及南京方面同意後，方能決定，問，李總司令赴黔湧視察，何日動程，答，亦無所聞云云，又據該軍消息，李總司令宗仁，以黔北共匪聲勢復熾，黔軍被匪大敗，黔局緊急，故特派政委胡宗鐸，及該軍駐粵辦事處主任王遜志來粵，向西南政務會請示，轉請中央軍委會准予克日率領在桂之四集團軍近入黔協助，胡王二氏啣命，離邕首途，約明後日當可到梧轉粵云，

章嘉活佛抵平 即將入蒙宣化

【張家口通訊】蒙旗宣化使章嘉呼圖克圖，去歲春季，曾至伊克昭盟宣化後，即東返，彼時以錫盟貝子廟道上不靖，發生匪患，未能前往，遂即中止，乃至平宣化使署，又以宣化責任關係重大，曾經派遣多數喇嘛代表，先後入蒙分頭宣慰，並派員晉京向中央當局報告

宣化伊盟 經過及當時處理情形，大致就緒，遂由北平歸返五台山行署，如是既可處理宣化之事宜，又可整理當地之廟務，去歲赴山進謁章嘉之旗長官或代表及蒙古僧俗人等，來往者絡繹於途，較比民國十年前各蒙旗王公僧俗人等進謁請訓者，為數甚多，故即遵照中央意旨，分別宣化，當蔣委員長北上視察之際，章嘉即赴太原候謁，並報告工作情形，茲以春日天暖，蒙地氣候亦漸溫和，章嘉於三月二十八日五台山行署，偕議員二十餘人，隨隊十餘名，三十日抵大同，當夜搭平綏快車於三十一日晨十時過張垣，當日下午五時抵北平，至平後，請示中央再定行程，章嘉因漢語不甚流利，過張時發表

書面談話 云，彼於三月二十八日，由五台山行署起程，至平後，俟請示中央及北平當局後方能決定行程，渠於去歲春季宣化伊盟完畢，即返抵張垣，與宋哲元主席商談出口宣化察哈爾錫盟各旗之際，正遇楊猴小匪東竄，道路不靖，以致延期，復奉命緩期入蒙宣化，又以使命重大，當派遣喇嘛職員多名代表入蒙宣慰，並帶去宣傳品多種，及總理遺教譯成漢蒙合璧節錄多本，結果甚好，均經呈報有案，彼與蒙旗官民，

情義之篤 為欵久之歷史使然，況彼又拜受新命，屢派宣慰人員入蒙工作，而蒙古上下，亦因感於切身之利害，除感戴中央德意竭誠擁護外，蒙旗官民或親身到山，或派代表前來問安請訓，以故無論蒙旗官民僧俗來往者，絡繹前途，行署工作頗形忙碌，共工作日記，現正在整理中，

倫敦中國藝術展覽 在申開預展會
歷代珍奇萃於一堂

【上海電】倫敦中國藝術國際展覽會上海預展會，前晨開幕，該會籌委會，特邀請中央各界領袖視察，到有汪精衛，孫科，于右任，戴季陶，孔祥熙，蔡元培，吳鐵城，楊庶堪，梁寒操，陳果夫（姚定庵代）王正廷（劉雲舫代）薛篤弼，曾仲鳴，王陸一，桂崇基，羅家倫，張道藩，朱培德，陳樹人，周啟剛，唐生智，王世杰，傅汝霖，鄒琳，此外有潘公展，吳寶豐，李迪俊，孫維棟，沈怡，熊斌，鄭天錫，及英公使賈德幹等百餘人，下午到會參觀者，外賓有意大利大使羅谷諾，日本公使有吉明，捷克公使費哲爾，瑞典代辦林奎斯，日本駐京領事須磨，第三艦隊司令百武，公使館武官佐藤，及駐滬各國領事，來賓有顧維鈞夫婦，吳醒亞，蔡增基，王曉籟，虞洽卿，杜月笙，張嘯林，胡榮江，吳蘊齋，胡樸安，王一亭，及報界等二百餘人，會場即中國銀行舊址，入口為外灘大門，進內為簽名處，旁為休息處，設茶點欵客，上午由教育部長率教部司長雷震等全體招待人員，殷勤招待，每人贈出品目錄一冊，出口外為九江路邊門，會場分上下兩層，下層為書畫，上層亦有一部，每前均設木質護欄，復恐畫軸過重，軸上均繫以絲帶，附着壁上，免致破損，至手卷及畫冊等，均置玻璃櫥內，上層大部為古書，織繡，銅器，瓷器，玉器，剔紅及雜器等，除織繡外，皆置玻璃櫥中，櫥架用克羅米邊，堅固且可避引火，櫥可拆卸，用螺釘鑲合處，皆有小方蓋印封條，可見關防之嚴密也，記者幾經交涉，得蔡元培潘公展兩氏之特許，入內參觀，首進為明清書畫室，中以董其昌之夏木垂陰中堂，李士達之坐聽松風屏，最為生動，尚有清世祖賜戶部尚書戴明說之自繪像，尤見珍貴，登樓為唐五代宋行書畫室，若寒林樓觀，元太祖成吉思汗像，顧安倪瓚合作古木竹石，宋太祖像，無不引人入勝，其次為銅器室，再進為瓷器，剔紅，景泰藍室，琳琅滿目，布置有條，皆古色斑斕，價值不貲，各出品均有說明，據攷古家言，均為希世之珍品，倫敦藝展滬預展會正式開幕，並不舉行儀式，公開參觀，籌備委員會應各方請求，決將清高宗御用物品，增加陳列，以饜足參觀者之願望，該會並於各室分派招待員，照料一切云，

藝展出品簡目 籌委會印行之總目錄，對陳列品之歷史地域，均有詳審之說明，並註明尺寸重量，計

◇銅器◇ 又分為烹飪器及食器，容器，溫器及飲器，尋常用器，樂器四類，新鄭壽縣出土之銅器，又另列兩叢中，計食器類為，獻鼎，敦，簠，甗，豆，三八件，容器飲器類，斝，觚，壺，鍾，鈁，觶，卣，盃，斝尊，四十二件，尋常用品類，盤，鑑，盂，匜，奩，鐙，九件，樂器類鐘，鎛，鉦，七件，新鄭銅器八件，壽縣四件，除奩鐙五件為漢時物，餘均商周時物，

◇瓷器類◇ 計宋代窯鈞窯汝窯官窯龍泉窯等六十四件，南京官窯吉州窯共四十三件，金宿州平定窯五件，元彰窯樞府窯十一件，明處州窯德化窯永樂窯等七十三件，清康熙窯二十五件，雍正窯五十二件，乾隆窯七十四件，共計三百十七件，

◇書畫類◇ 唐李昭道等三件，五代兩件，宋董源，巨然，范寬，燕文貴，趙昌，崔白，郭熙，米芾，徽宗，李迪，李唐，趙伯駒，蘇漢臣，馬和之，劉松年，林椿，朱熹，閻次平，李嵩，馬遠，夏珪，馬麟，魯宗貴，共五十五件，元錢選，趙孟頫，管道昇，高克恭，黃公望，曹知白，張雨，吳鎮，盛懋，朱德潤，柯九思，王淵，李士行，王蒙，顧安，倪瓚，張中，陸廣，朱叔重，顏輝，張舜咨，吳廷暉，郭畀，陳立善，陳汝言，方從義等四十一件，明朱芾，王紱，夏昶，戴進，沈粲，姚綬，沈周，吳偉，陳憲章，呂紀，唐寅，文徵明，仇英，陸治，文嘉，錢穀，顧正誼，徐渭，孫枝，項元汴，董其昌，王綦，宋旭，關思，李士達，崔子忠，張宏，藍瑛，邢慈靜，郭甸等四十三件，清世祖，陳洪綬，吳歷，王鑒，惲壽平，王武，王原祁，林弈，蔣廷錫，張照，高其佩，高宗，張宗蒼，鄒一桂，錢維城，永瑢，金廷標，徐揚，丁觀鵬，郎世寧等二十九件，

◇織繡◇ 宋十五軸，元一軸，明三軸，清十軸，

◇玉器◇ 圭，璧，琮，璜，瓏，環，瑗，魚，辟邪，觥，觽，筆洗，刀，佩，尊，壺，瓶，盤，爐，盂，印，筆筒，香薰，印合，插瓶，花插共七十件，景泰藍十六件，剔紅七件，摺扇廿把，

◇珍本古書◇ 宋版樂書，國朝諸臣奏議共一冊，金版併五音類聚四聲篇一冊，元通志，文獻通考，通鑑總類，歷代十八史略，共四冊，明孟子節文等共十九冊，清職貢圖等共四冊，

隴海鐵路廿四年度三大新設備
鐵部准許舉辦 訂購列車建設海港擴大機廠

【徐州訊】法比投資之中國國有隴海鐵路，現已東達海港，西抵西安，對西咸段（西安至咸陽）工程，正積極趕築，已築路基卅里，今冬當可通車，不能不欽佩隴海員工苦幹之精神，惟路綫既逐漸展長，各種設備及建築方面，亦應力臻完善，最近該路在二十四年度新設備數項，均經機務處計劃周詳，約需欵在三千萬元之譜，業經呈准鐵部，分別舉辦，詳情誌次，

訂購列車 隴海管理局長錢宗澤，為完成路線，抱定苦幹決心，年來路線日有進展，營業日趨發達，該路原有客車數量，用日既久，早經不敷分配，乃於二十三年度同比國訂購鋼皮客車六列，以供全路增加客運能力，此六列車中頭二三等客車俱備，約今冬可以由比國整裝運到，計百餘輛，皆最新式之構造，共需銀三百五十餘萬元，已交付多數，該車運到，海州與咸陽即可每日直達對開特別快車一次，利收入以便商旅，

建設海港 海屬連雲港第一號碼頭，現已停輪兩隻，可靠三千噸商輪三艘，運載雜糧棉花藥材等土產，運往廣州，青島等處，二號碼頭，專供運中興煤炭，數月出口土產，日約千噸，進口二三百，七八百噸不等，故三月份出口貨達三千餘噸，第二號碼頭，雖將完成，正式通車，尚待時日，以荷蘭公司承包之建築費，本為三百餘萬，現已虧本五六十萬，海水下層多係鬆散沙泥，下椿為難，既誤通車時間，該公司亦數易領班，連雲港四月間通車說，恐難實現，惟人工裝御貨物，終嫌遲笨，乃由路方訂購裝卸起運機器兩部，電力為一千基羅瓦特，每小時可裝四五百噸貨物，該機亦須數月後方可運到，較諸工人可增百倍之速度，需欵約二百萬元，

擴大機廠 該路洛陽原有機廠，以設備不完，且逼近城牆，南為軌道，北傍山嶺，無法發展，現除另測地址擴大機廠外，最近擬在連雲港，擬建一大規模之機場，地址已勘定孫家山左端，六月間即可着手建造，預計落成後，每月平均修理車輛機車十二輛至十五輛，客車三十輛至二百輛，再路方再購大批機車，亦可勉強支持，建築費需四百萬，已呈鐵部核准，至路方此次訂購之大批機車，價值約在五百萬元云云，

天津破獲大匪窟 多數巨匪落網
呂劉袁等潛伏津市英界 邢朝慶據密報一網打盡

【津訊】河北省會公安局偵緝隊隊長邢朝慶，據密報，謂有盤據山東河北省之匪首呂秀峯及夥匪多人，在北市英租界潛伏云云，邢氏據報後，經多日之偵查，始有頭緒，當即呈明總隊長局長李伯棠氏，率帶隊附盧雲清，組長成之賂，方蘭亭，王德勝，偵緝士方鴻儀，劉振聲，邢仁勝，吳連銘，劉秉貴，王益三等，照會英國工部局，在英租界正和里二十六號，將匪首呂秀峯，匪夥劉芳亭，袁少成，及呂父呂漢三一併捕獲，帶歸四隊，經邢隊長會同法官侯振華連日研訊，各匪俱已供認不諱，茲分誌其供詞如後，

各匪歷年犯案

呂秀峯即呂占元，綽號苗子，年三十四歲，山東河縣人，現住英界正和里二十六號，前在第八軍畢庶澄部下當司書，民十七年被革，至二十一年舊曆五六月間，投入山東著名匪頭金長海幫內，後金長海死了，全幫歸我率領，共有三四十人，有手槍及大槍三四十支，盤踞惠民濟陽各縣，作案甚多，細數記不清了，只記得二十二年六七月間，由我率領在濟陽張莊，綁得人票十餘名，在柳莊存票，勒贖得洋二千餘元，當年七月又綁惠民王盤鎮民十餘人，在楊沙莊存票，共得洋萬元，這次因夥匪袁少臣在濟南被押，我打發人給他五百元，去後被趙指揮打散，遂獻縣土匪高廷倫介紹赴獻縣河間盤踞，與河間匪人勾結，於二十二年舊歷十一月，高廷倫拉線綁架獻縣安各營小孩票一名，年十四歲，我率周其臣，鄭合，鄭三禿，鄭喇叭，劉景和，姜玉和等去的，將票存在鄭三禿家，經劉春宣說合，得洋一千六百元及三兩白面贖回，我留下七百元，其餘分給他們幾個人，又於當年臘月二十九日，經

高廷倫 拉線，綁縣王華村住戶小孩一名，將票存於鄭三禿家，勒贖一千元，又於二十三年正月念八日，晚上十時，經韓孝章，葛錫甫拉線，綁得獻城東，明鈞莊王姓人票一名，年約十六七歲，後來因票瘋了，欲將他打死，後來黃大說票，勒贖三千餘元，我分一百六十元，史二太爺兩個每人分一百六十元，他們二人未去綁，可是知情，所以分給他們，其餘分給鄭三禿幾人，因劉景和嫌少，我將他打死，當年二月念二日，我們幾人，又綁橋莊徐姓女票一口，在史二太爺家存票，隔幾日經史二太爺說情，將票放回，當年四月經高廷倫拉線，打算赴青縣長蘆廟會去搶，商量完全，在河間北老生鎮賈禿家集合，由午後三時出發，我率包子剛，姜玉和，閻秉和，高鳳起，瞎麗海六人，到在那裏已八點多鐘，正擬行搶，因有團丁彈壓，不能下手，我們六人開槍將四個團兵打死，並打死老百姓十餘人，後來將兵槍拿走，我留下一支盒子，一支勃郎寧，給包子剛一支盒槍，給閻秉和一支盒槍，我遂來天津，至七月閻秉和

劉芳亭 供年三十二歲，山東歷城人，住英租界正和里二十六號，呂秀峰家中，前往濟南兵工廠作工，十九歲被辭，後呂秀峰至十八軍當團長，我當隨從副官，不多幾日即被遣散，廿二年五月來津，住日租界華隆洋行，臘月到河間訪友未遇，遇見土匪鄭喇叭，鄭三禿，高廷倫，將我領到家中，至臘月二十七日，鄭三禿等領我說是找人去，至鄭家留孝村，鄭喇叭打高廷倫一槍未打着，我正在出神，鄭三禿打我一槍，正中肩膀，他們打完就跑了，二十八日高廷倫將我送到滄州醫院，二十三年舊歷正月間，高廷倫將我接到天津，遂在法租界馬大夫醫院治槍傷，五月又移到法國教堂治療，九月槍傷好了，九月底又去獻縣，至十一月由閻秉和率領我及曹益堯，姓傅的，姓齋的幾個人，在獻縣小莊綁馬姓得二千三百元，綁完這次票，我遂來津，住在呂秀峯家內，不料破獲云，

袁少成 又名閻秉和，供年三十五歲，山東商河人，住英租界正和里二十六號，二十三年投入匪股，呂秀峯帮內，舊曆二月由我率領王惠民在畢莊綁一畢姓票，得洋八百元，三月我因運白面，在濟南被捕，罰五月徒刑，至七月呂秀峯派人給我送五百元，運動官司，至八月出獄，後因風緊，我仍跑到天津，又投入呂秀峯幫內，夥同綁架作案多起，以後我回天津，住英租界呂秀峯家，今年仍打算到獻縣，不料被獲，所分的錢，全抽白面了，

呂漢 供年五十四歲，呂秀峯乃民生子，伊在外所作所為，民實不知情云云，邢氏據供後，於昨復經事主徐存廣（現在河北周公祠開設桐源棧，伊妻二月二十五日在獻縣畢莊被綁）王桐源棧，長子在山東任縣長，次子王樹棟於二十三年正月二十八在獻縣被綁）二人到局指認無訛，已將經過詳明總隊轉請李局長核示，日內即可將各匪轉送軍部訊辦云，

清華留美公費生出國須知公佈（上）
學生自治會已發表消息 謂內部糾紛係法律問題

【北平】清華大學第二屆考選之公費留美生二十名，在國內應做之研究實習工作，俱已完竣，除楊蔚一名，已於年前十二月出國赴美，入康南爾大學專習農村合作外，尚有費青一名，刻正辦理出國手續，改赴德國專攻國際私法，其餘十八名公費留美生，則定於本年五月初，六月中，及七月底，分三批放洋，該校特擬定留美公費生出國留學須知八項，通知各生遵章辦理，茲覓錄於下，

留學生須知

一，凡赴美留學者，須先得美國大學允許入校證函，此項手續至少必於出國三個半月以前辦理，所入之學校由指導員擬定，經本校准後，各生應即備原校英文修業成績單二份掛號寄校，以便辦理，其願自行辦理者聽，但須預函本校，以備查考，二，請領教育部留學證書手續，先將本校所發履歷書空單按條填好，並證書費二元，印花稅一元，四寸半身像片四張，交由本校於相當時期轉教育部，三，一二兩次辦妥後，即可辦理出國護照，其手續先將本校所發『請領出國護照事項表』按條填好後，並護照費若干元，印花稅一元，四寸像片若干張，隨同留學證書及本校介紹函，親向外交部代理簽照機關辦理，本校介紹書俟美校

黑金剛膏

每貼定價 國幣壹圓

康謝鳴製藥廬 發行所奉天大西關啓字里東廟

主治

（男子）手足麻木，腰腿肚疼，遺精，小腸疝氣，寒積，食積

（女子）經血不調，赤白帶下，血山崩漏，久不生育等症

經售處

新京三道街中西藥房 吉林河南街中西藥房 四平街天德堂藥房 公主嶺河北三合德藥店 奉天小西關祠堂大生藥房 奉天城內四平街普克德藥房 奉天大西關大街同德藥房 奉天大西邊門外寶康藥房 奉天南門內蔘華藥房 奉天美利時表店 奉天電車道東工業區雲程 奉天北市場萬國藥房 奉天大西關 泰山玉熊岳北門內新泰興 藥房安東廣濟堂街兄弟藥店 遼陽北門內東英藥房 大石橋（南滿線）衛生復瓦房店 （南滿線）康德記藥店 營口馬市街洪春堂 鐵嶺和發久藥店 千金寨縣署街信仁堂 安東中富街東益增 安東中富街兄弟藥房 遼陽北門內義和堂

舒肝健胃丸

平肝順氣開胃健脾

一切胃病各症良藥

此藥專治，男婦肝鬱氣滯，胃不消化，飲食停滯，時常打隔，嘔吐酸水，胃腸脹痛，兩脇攻痛，及日久心口疼痛，噯氣轉食，心腹病塊，痰癖痞積，蟲積，寒積，食積，氣積，舒肝導滯，順氣散寒，茶酒傷胃，健脾開胃，除瘕通暢，無論老幼，效服百脈之治，凡係胃病的良藥也，

◇每袋定價現洋一元，半打五元，函購不索郵費

總發行奉天鐘樓北

關東大藥房

頭痛聖藥

帽子牌 商標

腦欣

定價 四包二十錢 七包三十錢 十三包五十錢 廿八包一圓

此「腦欣」藥效能究竟如何顯著，待服用三分鐘後，即可證明頭疼聖藥「腦欣」是本社之偉效新藥研究所本最新藥物學之學理及臨症之實驗而製者，與從來坊間所售之頭疼之藥迥異，乃獨創之秘方，以理想所得精製，腦神經專門藥也，故其奏效神速，經驗宏富，著名之醫學博士森田資孝先生推贊，久已風行海內，且服用後絕無副作用，倘連續服用，亦無惡影響，此確為腦欣之特長

主治

○偏正頭痛 ○頭重神昏 ○頭目朦朧 ○腦筋疲勞 ○精神鬱悒 ○面神經痛 ○宿酒惡醉 ○暈船暈車

□腦欣除粉末藥外，尚有錠藥一，並發售，可意購用

□近坊間有牟利之徒，偽冒本劑騙人，幸希注意帽子牌商標，庶不致悞

□各地有名藥房均有代售

大日本名古屋市東區京町 荒川長太郎合名會社謹製

新京永樂町三 滿洲總批發 新京藥品株式會社

雜記

熊希齡有意使 毛彥文仍作記者
剝去鬍鬚之動機有三 檢點情書不日將發表

【北平特訊】新婚燕爾的熊希齡夫婦，前天由上海回到北平，不敢在公館安歇，夫婦倆在東交民巷一個飯店裏下榻一夜，因爲沿途的勞乏在公館裏，不免許多酬應，不得休息，在外邊避過一夜切實休息一番，精神自易恢復，但是熊氏夫婦的戚友，前天去往訪的戶限爲穿，公館裏的電話響了百數十次，全是打聽這一對賢伉儷的芳跡，可是熊氏爲澈底休養起見，關於他們臨時的金屋，始終嚴守秘密，憑君是誰，也不告你知道，

一宿已過　昨天下午二時，熊氏夫婦，方翩然返歸石駙馬大街公館，恰好記者拜府求謁，熊氏因爲前天許多記者碰壁，心中十二分過意不去，昨天特別提前相見，殷勤招待熊氏滿面笑容，說了許多客氣話，原來昨天熊氏是新刮的臉，額下寸許鬍鬚，又被割出，不過鼻下的鬍鬚，尚在保存，記者第一句便問熊先生剝鬍鬚的動機安在？熊先生說老年人結婚，原本事屬平常，因爲我剝鬍鬚，大家便稱奇起來，其實我剝之鬚，老實說不一定專爲結婚，我剝鬚的

動機有三　第一個動機，我看見莫索里尼，禁止蓄鬚的話，老人蓄鬚是衰弱的表示，假如你將鬍鬚剝去，就不顯衰弱了，因此我不甘衰老，決意剝鬚，第二個動機，就是有一次在上海一家電影院看電影，一千多人，全沒有鬍鬚，祇我一人長着鬍鬚，電影閉幕之後，許多觀衆，全移轉目光看我這長鬍鬚，第三個動機，是上次我生病時候，想在床上靜睡休養，但是鬍鬚觸在枕頭上，滿頰發癢，睡也睡不着，有此三原因，我甚是討厭牠，決心剝掉，從前伍廷芳博士向我說，人之鬚髮過長，最易分取人身之滋養，若能將鬚髮剝光，全身滋養不向外支配必能養生，而臻期頤，所以老人剝鬍鬚，亦是

養生之道　記者復問老年人結婚的感想，熊答，吾人結婚，不以年齡老少爲標準，老年人精神好，環境好，意志並不衰老，也可以與少年人一樣的結婚，假若一個青年人，精神不好，意志衰頹，時想自殺，他雖是青年亦可謂之衰老，這樣就不必結婚，況且老人結婚，可以剔除討姨太太陋習，姨太太在家庭立場，與太太不同，最易淘氣，擾得家宅不安，影響兒女發育甚大，老人結婚，

剔除此弊　則家庭和睦，其家必興，故余此舉，也可說提倡老人，不討姨太太行動，同時亦可打破青年女子不嫁老夫之誤解，記者復問熊在新婚蜜月中，一定有許多香艷詩詞，可否公諸社會，熊答，新婚之後，得閒時候，確也作了幾首詩詞，用以消遣，假若登諸報端，免不掉又有人來笑罵，還是不發表的好，嗣經記者解釋至再，熊始笑云，好在我夫妻的事沒有不可公開的事，情書發表出來，也沒什麼關係，容我檢點出來抄給君等一讀便了，記者復問，熊先生將來欲使熊太太做一個香山慈幼院的大褓母，將來熊太太如何做此大褓母，熊答云，這是求婚時候的話，此次結婚不專爲家庭，要使她幫我

辦理教育　談至此，熊太太出廳，由熊之大小姐作入客見，與記者等爲禮，熊太太是穿一件赭色袂大衣，綠色旗袍，手指上帶一只很大的鑽戒，光澤閃耀，舉止異常大方，開口便向記者云，我最佩服新聞記者，採訪新聞，大不容易，所以新聞記者來訪我，我對他表同情必定會見，不過我們的事，極屬平常，不勞諸君這樣光臨以寶貴的新聞紙，記載我們結婚一段小事，未免可惜！我從前也當過記者，在浙江浙民日報作總編輯，所以我與君等也

算是同業　時熊在旁答云四我也當過新聞記者，比你們全老，是在光緒二十二年間我在湖南辦過湘報，我們大家全算是同業了，於是俱相顧大笑，熊又稱，北平新聞記者，採訪新聞，十分靈通我們離開上海時候，秘密發給香山慈幼院一個電報，此外並未通知旁人，上海新聞界全不知曉，可是北平新聞記者本領眞大，竟能事前知道實令人佩服，我辦報的時候，沒有這樣靈通，時熊夫人亦稱北平記者能力甚大，我們在

上海結婚　事前極守秘密，不顧舖張，後來還是北平新聞電報打到上海之後，上海新聞記者方知道，便齊來找我訪問，熊太太復稱云，從前我在上海暨南大學擔任教課，復在復旦大學教授英文教育等課程，此從嫁了熊先生之後，便辭却了教席，將來幫助熊先生整理賑務教育等事，有暇時仍願意擔任點功課，時熊復笑答云，我的意思，仍叫她當一個新聞記者罷，在座之人聞之，

無不大笑　記者復問熊夫人云，熊先生過去爲一政治家，現在爲一慈善家，教育家，余等對此三點，甚爲崇拜熊先生，而熊夫人心目中之熊先生，當然與我輩所認識者不同，究竟熊太太所崇拜熊先生者爲何？熊夫人聞此言怔怔良久，笑而不答，熊在旁始代答稱云，我倆結合是

互相崇拜　不是片面的，熊夫人亦連答是的，熊夫人復稱，從前在北平女高師念書的時候，同學很多，今天她們聽說我們回平，想在星期日開一個歡迎會，打幾次電話和我商量，但是時間地點還未定，我在北平住一個多月，然後陪熊先生到江西幫他去辦賑務，大概暑假前就離開北平，談至此，熊夫婦似有倦意，記者忙即告辭熊氏夫婦送至門外，連稱閑時來談談，於是始握手而別云，

益都發現大批古物

【濟南通信】益都縣西南山中發現大批周代銅器更有流金質頭盔一頂，爲從來所未經發現者，惜悉爲日人以萬元之代價購去，據一般考古家談稱，周代鼎彝刀劍等銅器過去各地多有發現惟此流金盔實屬罕見，即此一件，其值已在萬元以上，至其在歷史文化上之損失尤難數計，按此項古物發現之處，係在山中，據想該處必係一軍官墳墓，附近或尚有墓誌可尋云，

德少婦被判斬首
自己縱情取樂 任令三子餓死

【柏林電】今有二十五歲少婦一人被判斬首，其罪狀爲自身在歌台舞榭縱情取樂而任令家中稚子三人饑餓致死，德國於數星期中判決斬首之女子已有三人，其他二人則爲間諜罪云，

邊陲之婦女以便溺洗面

【蘭州訊】會寗爲甘肅繁榮城市之一，因地處邊陲，民風迂塞，頗饒興趣，人民生活均極簡陋，教育落後，頗不發展，軍政情形，黑暗頗多，想，二尺小孩即開始纏足，天足女子數月未得一見，當地有一極奇之習慣，即婦女晨起，大多數以自己之便溺洗面蓋當地水源不豐，而燃料更感缺乏，但嚴寒天氣，從不見婦女裂面，且紅艷到處一律，生活程度，非常低廉，普通人有二元半，即可維持一月之生活，如兩元麵粉四十五斤，如少許生薑荀絲，入鹽入醋，即成一月糧食，凡旅陜甘者，沿路可借住居民及燒麵，祇須付二三角錢費用，農村產物甚廉，當地政治設施，極爲黑暗，縣長每假苛捐雜稅以斂聚，不數月可囊纏數萬金，小縣每由縣長兼檢査官，均對下甚爲苛刻，尅扣薪金，故法警之生活費，賴老百姓維持勒索威嚇，不一而足，駐防軍團，營連排長，均目不識丁，待遇亦劣，稍加反動派之煽惑，時有擾亂治安之虞亟希當局加以注意云，

北平的一條幽默新聞
脫法衣棄法器和尚道士滿街跑
發雌威打喇嘛爲了不戴鷄冠帽
婦人追打喇嘛和道士

【北平特訊】故都的社會上，笑話眞是多得很，你若是有了閒空的話，到馬路上去逛逛，隨時隨地總會有各種有趣的事情，來給你開心，比如一個女乞丐，她帶了七八個小孩，在街上要飯，因爲他是個瞎子，恐怕她的孩子們跑了，便將孩子們用繩子魚貫的拴起來，最可笑的是在那個最大的孩子項下，掛了一個鈴鐺，走的時候，大家循着聲音串在一起，這個，任憑什麼人看見了，總會發笑的吧，還有那賣破表的，他們是定好了計策的，假如你是鄉下人，或是不懂他們手術的，那麼你一定會上了他們的圈套，還有，還有，眞是多得很，且說昨天記者吃過了飯，想到各處去採訪些材料，剛剛走到胡同的口子上，老遠的看見一群道士喇嘛，與一個婦人扭打起來，記者見了這種情形，便走了過去，向人們打聽，才知道是件幽默的新聞，

爲了超度亡魂 舉行三週紀念　前門外興隆街中間，有一家裁縫店，是個姓鄭的開設的，生意非常之好，鄭老板在前年已竟與世長辭了，遺下產業很多，鄭老板有兩位太太聽說有一位是老媽收房的，昨天是鄭老板三週年紀念日鄭太太爲了超度亡魂起見，便在打磨廠福壽堂飯莊，設立靈堂，僱了許多和尚道士喇嘛來唪經懺修，和尚爲福壽堂飯莊介紹前門內關帝廟主持方仗李某擔任，故儀仗幢幡，佛像，陳列頗多，道士則爲鄭姓戚友介紹，西便門外白雲觀老道，承乏斯職

欲與和尚鬥法 道士爭豔賽新　道士爲與和尚鬥法起見，故法器道服幡蓋等等，均爭豔賽新，惟喇嘛則爲另一老道所介紹，且所定經之價目上亦略嫌微苛，以故喇嘛之儀仗陳設，遠遜僧道，因此鄭太太很不高興，後來看見喇嘛法衣與往時不同，且又未戴鷄冠，乃堅令喇嘛戴上鷄冠帽，否則不給經錢，當經喇嘛解釋，該項鷄冠帽，已奉官令取締，不准再戴，鄭太太始倖倖無言，不過却說了許多難聽的話，

突然變更路線 喇嘛誓不前行　到了下午送庫的時候（即南方人之燒樓房）親友們執紼送庫者，非常之多，送庫的地點，本來指定蘆草園玄帝廟，路線還是離福壽堂很近但是鄭太太欲顯耀顯耀，非要繞到前門大街不可，這時喇嘛心裏本來就不高興聽到鄭太太的這種出乎定價之外的要求，當即宣告不許可，如欲繞道，非另加錢不可，一般親友們，以爲已經行至中途，豈可半途而退，乃向喇嘛們勸說，允多給香資，這時道士也因爲繞道前門大街，須多走二三里路，也表示不願前行，

停止敲打法器 太太提出質問　喇嘛等見道士也有共同表示隨即有一部喇嘛止而不前，並停止敲行法器，這時鄭太太正親捧祭奠茶盤，隨在喇嘛身後，見了此種情形，當即提出質問，何以半途停止樂器，其中有一喇嘛厲聲答道，我們繞走路遠，無力再吹了，你不要挑眼，我們要自由解散，經錢也不要了，說完了後，即紛紛走散，同時一般道士，見喇嘛走了，也就紛紛脫去法衣，棄散法器，同情逃散，

氣的目瞪口呆 打得熱不可解　鄭太太及一般親友們，見了此種情形，氣的目瞪口呆，便紛紛追趕道士喇嘛，各個扭着，打成數團，道士喇嘛亦不甘示弱，還手招架，你來我去，打得熱不可解，交通一時斷絕，而一般看熱鬧之行人，又在一旁起鬨，這時僅剩一位小和尙，還照舊動也不動，便有人向和尙說你還不跑嗎，小和尙回答，眞是有點滑稽，說道『小僧不敢跑』，這場熱鬧，後來幸有多數警察趕來，將閒人驅散令雙方停止鬥毆，並勸道士喇嘛先行送庫，但結果只餘喇嘛二人，餘均逃跑無蹤，鄭太太只得跺脚大屬道『這樣太對不起我的丈夫啦』

蔣委員長 輓剿匪陣亡將士聯

【南昌訊】追悼陣亡將士會期已過，蔣委員長除派顧祝同代表主祭外，並頒寄輓聯祭文來贛，其輓聯云，慶劫憫蟲沙，願諸君殺身成仁共扶正氣，鼓鼙思將士，看餘匪就殲在即，足慰英魂，

如是我聞（四四）　紀曉嵐著

東光霍從占言一富室女，五六歲時，因夜出觀劇，爲人所掠賣，越五六年，掠賣者事敗，供曾以藥迷此女，移檄來問，始得歸，歸時，視其肌膚，鞭痕，杖痕，翦痕，錐痕，烙痕，燙痕，爪痕，齒痕，徧體如刻畫，其母抱之泣數日，每言及，輒霑襟，先是女自言主母酷暴無人理，幼時不知所爲，戰慄待死而已，年漸長，不勝其楚，思自裁，夜夢老人曰『爾勿短見！再烙兩次，鞭一百，業報滿矣』果一日，縛樹受鞭，甫及百而縣吏持符到，蓋其母御婢極殘忍，凡毆跪而侍立者，鮮不帶血痕，回眸一視，則左右無人色，故神示報於其女也，然竟不悛攻，後疽發於項死，子孫今亦式微，從占又云，一宦家婦，遇婢女有過，不加鞭箠，但褫下衣，使露體伏地自云，如蒲鞭之示辱也，後患癲癇，每防守稍疎，輒裸而舞蹈云，◇

及孺愛先生言，其僕自隣村飲酒歸，醉臥於路，醒則草露沾衣，月向午矣，欠伸之頃，見一人懸縊立樹後，呼問爲誰，曰『君勿怖，身乃魂也，此間羣鬼喜擠醉人來爲君防守耳』問『素昧生平，何以見護』曰『君忘之耶？我歿之後，有人爲我婦造蜚語，君不平而白其誣，故九泉銜感也』言訖而滅，竟不及問其爲誰，亦不自記有此事，蓋無心一語，黃壤已聞，然則有意造言者，冥冥之中，寧免握拳齧齒耶，◇

河間獻王墓，在獻縣城東八里，墓前有祠，祠前有柏樹，傳爲漢物，未知其審，疑後人所補種，左右陪葬二墓，縣志稱左毛萇，右貫長卿，然任邱又有毛萇墓，亦莫能詳也，或曰『萇，宋代追封樂壽伯，獻縣正古樂壽地，任邱毛公墓，乃毛亨也』理或然歟？從舅安公五占言，康熙中，有群盜覬覦玉魚之藏，乃種瓜墓旁，陰於團焦中穿地道，將近墓，探以長錐，有白氣隨錐射出，聲若雷霆，衝諸盜皆仆，乃不敢掘，論者謂王墓封閉二千載，地氣鬱久，故遇隙涌出，非有神靈，余謂王功在六經，自當有鬼神呵護，穿古冢者多矣，何地處地氣，不久鬱而涌乎？

鬼魅在人腹中語，余所聞見凡三事，一爲雲南李編修衣山，因扶乩與狐女唱和，狐女姊妹數輩，並入居其腹中，時時與語，正一眞人劾治弗能遣，竟癲癇終身——余在翰林目睹之，一爲宛平張丈鶴友，官河南汝光道時，與史姓幕友宿驛舍，有客投刺謁史，對語徹夜，比曉，客及其僕皆不見，忽聞語出史腹中，後拜斗禳之去，俄仍歸腹中，至史死乃已，疑其夙寃也，一聞金聽濤少宰言之，一爲平湖一尼，有鬼在腹中，談休咎多驗，檀施鱗集，鬼自云夙生負此尼錢以此爲償，如北夢瑣言所計田布事，人側耳尼腋下，亦聞其語，疑爲樟柳神也，——聞沈雲椒少宰言之，◇

晉殺秦諜，六日而蘇，或由縊殺杖殺，故能復活，但不識未蘇以前，作何情狀？詁經有體，不能如小說瑣記也，但尸張天錫，當死七日復生，問其『死後何所見？』曰『無所見，亦不知經七日但倏如睡去，倏如夢覺耳』時有老儒館余家，聞之，拊髀雀躍曰『程朱聖人哉，鬼神之事，孔孟猶未敢斷其無，惟二先生敢斷之，今死者復生，果如所論，非聖人能之哉』余謂天錫自以氣結尸厥暫不知人，其家誤以爲死耳，非眞死也，虢太子事，載於史記，此翁未見耶？

名導演劉別謙 升任之經過

歐美導演席上，作風篤雅，魄力敦厚之劉別謙，作品極受環球人士所崇拜，當其由公司小職員，一躍而爲名導演時，荷里活驚之爲罕有之升遷，每一出品，無不研之再三，同時並不以明星號召故每一旦片，必能提拔一出色人材，歐美電影界之老顧客咸曰『影片不經劉君手，其眞價值不顯』可見崇拜之深，劉君既經派拉蒙影片公司之公決，舉爲出品監製經理，從此更可展其鴻才矣，

劉君生於柏林，六歲時已著志欲爲舞台名人，其父則異是，及長，使之習商，三年後，又令之入自設之商店習藝，劉仍不忘其志願，晝賈而夜攻劇學，後受知於戲劇界名教授林海氏，得其陶冶，劇才大進，其特點即爲詼諧角色，寓莊嚴於幽默中後轉至烏發影片公司主演一二卷之笑片，繼而令之導演笑片，終至長片，劇才偶展，歐美震驚，彼時最著名爲『卡門』轟動世界之名片也，終爲美國派拉蒙公司重金聘去，名片如泉湧而來，今升任該公司監製，則此後出品多須經其愼密考察，方可公映，當可予世界觀衆以極度之滿意也，

劉君本其多年之宏富經驗，卓絕之天才，膽大細心，藉幽默以罵世，每製一片，縱極細微處亦不肯輕易放過，故觀其出品自始至終，能予人輕快滿足之感覺也，劉之升任監製，頗予歐美影界以威脅，都惴惴於此後出品之謹愼，緣劉有過人之才，有世界之眼光，則以後出品，必能廣博同情，此其他各公司之不得不感覺精神壓迫也，

西藏人 男女均不着褲

藏蠻男女，均不着褲，因蠻子（藏民）上半身着皮袍，下半身兩脚着長靴，向不着褲，草地（藏屬）布價昂貴，着褲必用布縫，藏蠻實無力着褲，男子不着，婦女亦不着，窮人不着，俗人不着，喇嘛亦不着，平時不着，嘉賓大禮亦不着，走路不着，騎馬亦不着，是藏蠻之不着褲，由來甚久，早已成爲習慣，

若漢人娶蠻婦，新婦初來勸令着褲，正有不知如何着法者，即使勉强教她着上，不知緊紮褲腰，有似荷葉之邊，篷鬆不整，褲脚亦長短不齊，惟藏西蠻子，沾染漢人習俗，少數有錢之武士，在騎馬賽會時，暫仿着褲，其褲脚之大，幾如裙褶，兩脚紮束，塞入長靴內上面聳起，彷彿一對無骨燈籠，綜觀上述情形，殊堪發噱，洵趣聞也，

余讀段克興西藏奇異誌，言一藏蠻服裝甚詳，男子上着圓領漢服，以帶束衣於腰際，通無褲，蹬長靴，女子上着圓領漢服，長覆脚面，下無褲，穿長靴，藏蠻通行服式如此，冬夏相稱，無大變更，一時欲驟加改革，亦頗不易，

內地繁盛都市，往往有摩登女子，夏時不着褲，祇穿跳舞長襪，經巡警瞥見，前去干涉，常有拘罰懲戒之事傳爲笑談，照新生活運動，人當重禮義廉恥，衣服不整齊之人，稱爲野蠻人，若男女不着褲，便不免於野蠻，欲統一民族風俗，必先統一民族服裝，今人稱藏民爲蠻子，藏民固猶不脫蠻風也，

教讀爲生之北平女子
請求離異指夫曾逼令赤裸

【北平訊】北平女子何敏現年二十一歲，近以不堪其夫劉厚載虐待爲由，延黃人龍郭南强二律師具狀第一特區法院民庭請求與劉離異，並償還借款一千元衣飾等物一千元及二女教育至廿歲止，計二萬另一百六十元，及本人贍養費一萬四千四百元，旋因本人能以教讀爲生，故對於贍養費自願拋棄，昨午後由彭時推事開民十四庭傳訊，據何敏供稱，向在原籍温泉中學攻讀，其長兄何森任職中國銀行，二兄何炎任職上海利興洋行，民國二十年二兄患病乏人照料，乃電平招我來滬，並以我初來上海，路途不熟，故託前中法工專同學現任國定稅則委員會職員之丹徒人劉厚載（三十一歲）至車站代接，乃劉自見我後，傾慕備至，擬作永久伴侶，深恐我兄反對，遂處心積慮以代我補習學問爲由，時令至伊家，某日我至劉處時適其室內並無一人，劉即將門關閉，意欲求歡，我堅拒不允，奈劉素習武，孔武有力房中圓有刀劍等物，劉乃用以威嚇，我本欲呼喊，但爲顧全顏面計，祇以力拒結果因力不能勝，遂被姦污事後我不敢聲張，詎劉翌日即往我母何朱鑑堂處求婚，幾經設法，始達目的，爰于二十年十月大中華飯店，舉行婚禮，由褚民誼證婚，自結婚以後我曾繼續至愛國女學東亞體專攻讀，終因劉不付學費而輟學，最初雙方情感尙能維持，後劉態度突變，不時將我虐待毆打，劉有時出外表演武術，亦必責令同往演技，並不時需索銀錢，不從則遭痛毆，去年夏間，曾將我衣服盡行剝去，赤條條立在陽台之上，任人觀看，某日被告家愛文義路一四五五號對面爲一西人公寓，我抱所生之女立於窗前，公寓中之西人詢孩幾歲時，爲劉所見，即將我衣衫褪盡，已將衣褲脫去，推開窗戶，强行苟且之事，使對面之西人多人觀看，嗣我由黃河清之介紹，在一美國人處教授國語每月可得六十元，半數津貼劉家之用，半則爲所生二女（長二歲次九月）衣着之用，旋該美人回國，我始回滬云，並稱被告前曾書一字據謂永遠不打何敏，及後彼打我時我即將該紙給閱，彼謂非我欲打你，乃有鬼附身也且將該據撕毀，同時將親筆所書被劉虐打侮辱情形文呈案，洋洋數千言，而黃人龍律師又提出劉致原告書一封內表示悔過，意以說明確有虐待之事，詰之劉厚載稱，我家亦係世代書香，決不能作原告所述之事，本案原告之要求離異，以我意度之，必非出於自願，或係家庭之包圍，因我兩結合，其二兄反對頗烈，且我兩之感情並不惡劣也，庭上核供，乃諭改期再訊，並着二造出外試行和解，

謝冰瑩 入早大攻讀

【東京特訊】謝冰瑩女士學日語已有成就，經人介紹，決定不日入早稻田大學文科讀書云，

中國銀行

資本　銀元二千五百萬元　資產　銀元八萬五千萬元

營業要目

存款	定期存款　穩固利厚　隨時抵借 往來存款　領用支票　收付便利 特種存款　憑摺收付　手續迅速 中外貨幣均可收存
匯款	種類分電匯票匯信匯 分支行遍設各埠均可通匯 世界各國均可通匯
押款	進口出口國外開信用證均可辦理
代收款項	本埠外埠國內國外概可承辦
兌換	中外貨幣日有行市價值克己
放款	抵押放款貼現放款
通信代理	通信辦事並代顧客辦理國外通信
買賣證券	顧客委託承辦買賣

南北滿分支行　瀋陽　哈爾濱　新京　吉林　黑龍江　綏化　大連　安東　營口　開原　公主嶺　山城鎭　錦縣　通遼

（電報掛號六八九二）

要寫好字 就要用好毛筆

本莊總經售虞雲和閣戴月軒各種書畫名筆種類齊全品質優良經久耐用保管回換并採辦湖南湖州北平各大工廠名筆歡迎各書局各筆莊批發批價特別低廉貨品保管挑換并售徽州各種名墨

萬源湘繡湖筆莊啓

電話 日長 二五五二番　新京大馬路三馬路口　奉天城內鼓樓北路西　支店 新京泰發合三樓

膠合板大廉價

地板片　家具用乾燥各種板片　存貨豐富

膠合板　比律賓木材　水曲柳及其他各種木材　免收送費

吉川商店

木材部 新京老松町七番地 電話二九一三番

家具部 新京中央通西公園前 電話五六九五番

大連出張所 大連市能登町七〇 電話三一九二番

本店 東京深川區富岡町

精選材料　優良廉價

麻疹

清昌

現時交初春天氣漸暖，痲疹流行之期亦將屆矣，玆將是病之簡要症狀及治療預防等法，略述於后，以餉本刊讀者。

痲疹有三大症狀全體溫增高，黏膜部卡他，及紅疹

痲疹之病原菌至今尙未發現然似匿藏於患卡他之黏膜處蓋因痲疹在卡他期中最易傳染他人，傳染大都爲直接傳染而在潛伏期及恢復期中均不傳染，流行性之傳染在三月至五月間春季最甚。

病症

潛伏期，約十日左右

發病期，在此期中體溫逐漸增高，黏膜部卡他亦漸發現，

第一日體溫增高至攝氏三十九度，脈膊亦同時加速，尿便甚少，有時稍帶蛋白質胃口不佳，不思進食，然不嘔吐，

卡他在眼膜及呼吸器黏膜處最甚，

眼皮浮腫，眼球充血而發光，眼淚外流不止，

畏光症僅患惡性痲疹者有之，如將眼皮翻轉則可見眼白現血色，鼻孔及上唇因鼻涕或膿液流過刺激而紅痛，幼孩一似在愁哭者然，語音亦轉啞，咳嗽時音啞而喉痛或時間而咳或連咳不息，有時更厲，甚至夜間竟成抽筋性喉炎，

口腔中發疹極爲顯著，扁桃腺，腭柱，咽喉後充血而呈紅色，然此紅斑黏性口炎非爲痲之特症，

在口頰內膜則可見極顯著之症狀，即 KOPLIK 小點是也，點粒極小呈藍白色，形似細粉點粒之四週現紅圈點粒多寡不一，兩面皆有，位於兩頰之內面，正對最後下盤牙及大牙而近於牙床及頰部轉角之處，此種點粒黏於黏膜上極難擦去，

KOPLIK 小點對於痲疹之診斷極其重要，一旦發現雖僅一點即可預先斷定四十八小時後必出紅疹，紅疹既出，小點亦退，絕不成潰瘍

痲疹之發病期約經四日之久在此期中 KOPLIK 小點爲各症狀之最有價值者也，在發病期之終末，熱度漸降，口中紅疹稍退，此時間或腹瀉然極鮮見者也。

出疹期，全身出紅疹，而同時在發病期中之各症狀亦更形加厲。

紅疹往往於夜間發出，最初在耳後，然後延及髮根，眼圈及口邊，二十四小時後面部全出，至第三日則全身遍及矣。

所出之疹爲極小點粒，色淡紅，初似扁豆大小，逐漸漲大，在屈伸灣曲處竟有成大片者，痲疹之紅點，大小形狀不一，相聯成斑紋形，故紅點之間必呈白色皮膚，紅疹在腿部及背部最盛，如以手摸之，覺似絲絨然按之則色退，病人並不覺癢，

出疹至第三日爲最，以後即行減退，其減退之步驟與出疹者同，即最初出疹之處最先減退而成暗藍色，繼成藍黃色，五六日後乃全行退盡矣。

出疹之初，體溫增高至攝氏三十九度或四十度，脈膊亦同時增速，眼鼻部之卡他亦加厲，呼吸亦稍覺不甚舒暢支氣管炎之症狀，咳嗽及腹瀉亦加重，病孩精神不振直至疹出，熱度乃退，卡他亦減，

脫屑期，面部出疹後之第六或七日即脫屑，極粹細如麵粉然，有時並未察覺，如病者曾洗浴則往往不顯，於是乃入恢復期矣，病者之體重及體力均未減輕，胃口回復頗速，支氣管炎或痊愈稍遲。

病例

以上爲正常之痲疹，然此外變態者頗衆。

輕症痲疹或係狀症極輕或係病期頗短，重症者則有出血性痲疹皮下及各臟腑出血體溫極高，大都不救，幸不多見耳，或係神經症狀特著每於出疹期之見，頗爲危險尙有窒息性痲疹則出疹不暢體溫甚高，呼吸阻礙，鼻部作扇箱動作且面部充血，往往因窒息而死，至於肺部則雜音頗微，

幼孩得痲疹者大部爲輕症較大孩童及成人得之較重，嬰孩如得痲疹則極危險，身體素弱之人如得痲疹，往往不救，孕婦得則百分之五十因而流產，

併發症

本病之併發症甚多，得痲疹者往往因併發症而死，

呼吸器部併發症有鼻炎，咽喉炎等而以支氣管肺炎爲最要，

窒息性支氣管炎每於起病時或出疹期時見之，出疹不暢，中毒症狀及窒息症狀極者，往往在四十八小時內死亡，

出疹期終末之支管肺炎，如體溫不降落或降落有異或反上升則須注意及之，不久呼吸困難，鼻部作扇箱勳作發現，

聽肺部時則有數處或一大部肺葉發炎症狀，死亡頗多然亦有得愈者，

延長性支氣管肺炎，支氣管炎經久不愈且時而加厲，以致病人身體虛弱不堪，極似肺結核，數月後而死，

患痲疹之後，病人往往轉成各種結核病，如未患痲疹之先已有結核則更爲危險矣，

除呼吸部之併發症外尙有中耳炎亦常見，如出疹數日之後，體溫增高而呼吸部並無異狀則應注意及之，

貧苦及不講衞生者往往於恢復期中得皮膚病，

痲疹可與他病如猩紅熱，尤以白喉爲甚，同時得之，故有人主張凡患痲疹病人均須注射白喉抗毒血清，

診斷

出疹之前，頗難診斷，須詳查傳染之原症，狀症頗似傷風之起病，乃詳驗口中 KOPLIK 小點，

此時與普通傷風，感冒，有時與鼻部白喉不易分別，

如痲疹起病異常則極難診斷，

如閉氣症狀顯著則常誤認爲抽性喉炎或窒息性白喉，痙厥症狀可誤認爲腦膜炎，腹瀉頻煩可認爲傷寒，如極猛烈亦可誤認爲猩紅熱及至出疹後則診斷頗易，然亦不可與敏感性出疹及猩紅熱或天花之先期發疹相混，

至於紅疹（R—UBEOLE）則極難分別，

水痘絕不致相混，在成人患者須注意及梅毒之玫瑰疹及氣候玫瑰疹，有時頗不易辨別，

豫防

一俟發覺及早隔離，口中 KOPLIK 小點之重要在此家庭中施行絕對隔離頗非易事，

學校中如發現痲疹則須使走讀者返家，所有住校者均施行詳細觀察，在潛伏期中須注意各種預防工作，

在醫院中則須施以單人隔離法，注射二至五公撮病愈者之血清頗有預防作用，對于幼孩集居之處，初生嬰孩及體弱孩童，應施用之，

治療

消毒爲惟一預防之法，須常使洗浴，起初用芥末，出疹時則以溫水洗浴，不可過久，疹退之後則可用肥皂矣皮膚稍有破傷即須慎爲護包各內膜之處可用輕度消毒藥水洗嗽或用 MILNE 氏消毒法便妥，

再重症者即須及早注意呼吸部之併發症，

至於飲食方面，如係嬰孩且爲普通痲疹，則仍使哺乳較大孩童則僅使飲牛乳及藥茶之類，疹退之後，一俟脫屑之後，即可使肉湯豆醬，煮熟之水菜等，恢復期中則逐漸使食固體食物，

重病之治療

神經症狀特著則須施行溫水洗浴法，出血性者須使服 CHLOMRE DI COLCIUM 或注射配不凍或馬血清，閉氣性者須施用強心劑，芥末洗浴及皮下注射氧氣凡遇重症者均須用滴滴灌腸法

併發症之治療

抽縮性喉炎則須用鎭靜劑，窒息性喉炎則須用通氣管，喉頭浮腫則須用穿通則氣管法，如係支氣管肺炎用興奮及強心劑。

病與肺

仁之

吾人呼吸不潔之物，或呼吸器有痰患，由生理之自然作用，分泌痰液，以解除其所苦，故幾於無人不生痰，防癆會最近有防止吐痰之運動，以干涉人之吐痰，而實祜得一大題目也，以余之私見，痰與肺癆之關係有三

一，痰之咯出，在喉頭者，輕爽而順利，哈之即出，其在氣管及氣管枝等處，較深之部者，吐出不易，必藉咳嗽之力，以震動之，黏痰方能吐出，痰多者咳多，痰之緜緜不盡者，咳亦經久不已，咳多及咳久，肺氣大傷，癆菌易於侵入，其已侵入者則乘機而發動，如火上添油，其勢必盛，

二，患肺癆之人，其患部有一種分泌物，是即爲痰，故患癆之人，無不有痰，氣管之內本有纖毛上皮細胞，生有伏如刷毛之纖毛，此纖毛陸續向口腔擺動，有將痰推出作用，惟少量之痰，可以推出，肺癆變部所生之痰，黏力甚強，單恃咳嗽作矣，肺癆患者故多有痰咳，

三，痰爲肺中之排泄物，患肺癆之人，痰中含有癆菌，一口痰中，約有三億癆菌存在，一日吸入之空氣中，有三十萬病菌之入口，故吐痰必慎，蓋吐痰不向痰盂，隨口亂吐者，使癆菌有發散及傳癆之機會，此種隨口吐痰之不良惡習，急應革除之，然中藥治痰，重在健肺消導收效頗佳，人皆知川貝，膽星，杏仁之類有化痰之功，然此猶一味消尅，中藥貴用方劑，配合得當，確能化痰如湯沃雪，奏效卓絕，如遠志與桑白皮之類，故欲根本防止吐痰莫如從速治肺，

陰症與陽症

左同

陰與陽，立於對待地位，外科上之陰陽，有指其部位而言者，如生於頭面手足肩背等處，謂之陽症，生於胸腹腰部胯下，謂之陰症，有就其形狀而言者，如掀腫發熱，易於化膿，既潰之後，肉色紅活，膿血交併者，謂之陽症，初起有核，日漸潰爛，肉色不紅，膿水不多或漫腫無頭，或潰孔甚多者謂之陰症，論其情勢，陰症較陽症爲重，七日之前，形勢未成，不論陰陽，皆當灸之，輕者使毒氣隨火而散，重者，拔引鬱毒，通徹內外，實良法也，灸畢，即用湯洗之，再以太乙膏貼於瘡頂上，如十日之後瘡尙堅硬，必須用手術刺破之，半月之後，膿尙少者，急用藥筒拔法拔之，膿血膠黏者爲順，紫血稀水者爲逆，過二十餘日，縱有稀膿亦難治矣，陽症內服藥宜淸毒解熱爲主，輔以行氣活血之品，陰症大多用溫補之品，以扶正而逐邪，

關於小學教師衞生上應注意之幾點

閑人

教師爲最勞苦之職業，其職務最爲緊要，至爲精神的作業，尤以小學校之教師爲然，良以小學校教師，負有教育多數兒童之任務，於啓發，訓養兒童神身之間不絕的，有世人不能親知之精神緊張，而於學童之外對於學童之父兄，或校長，及同僚間，亦須加以周旋，對於視學及學務委員等，亦須加以注意，並每日授課終了，尙有待理之幾多殘餘職務，如學童學課之正誤，或製作教案，或研究宿題試驗及其他之處理等此他爲智識慾望之所趨，更思補足教育，心理，技術及衞生等，各方面之智識，亦尙有希望進而獲得新地位之志望，因如斯種種之刺激，則教師之間，乃起過勞問題，其結果，則疾病之對抗乃因之而減退，或致體格薄弱，或惹起肺結核之問題，況又在彼塵埃較多之教室中，對於多數之兒童對手，長年日月，大聲宣講，且長期間，沈於屋內之生活，呼吸不良之空氣而勞其精神，故爲教師者，不唯體格每多不良，且易罹種種之疾病也，玆就統計所得之結果，分別述之於左望教育及衞生當局，有以注意焉

第一體格方面

一、小學校教員中，體格薄弱者，約占百分一三、六

二、小學校男教員中，體格薄弱者，約占百分之一三、九

三、小學校女教員中，體格薄弱者，約占百分之一二、九

第二、年齡及體格方面

一、小學校男教員中，年齡在二十歲以上，三十九歲之間者，其體格薄弱者之比例爲最多，

二、小學校女教員中，年齡在二十歲以上，二十九歲之間者，其體格薄弱者，約占百分之一三、〇強，

三、小學校男教員中，年齡在四十歲以上者，其體格薄弱者，比較的減少，

第三、在職年數及體格方面，

一、小學校男教員，在職年數中，其體格薄弱最多有之年數，以在職六年以上，至十年之間者爲最多，

二、小學校女教員，在職年數中，其體格薄弱最多有之年數，以在職六年以上，十年之間者爲最多，其數約爲百分之一三、五，

第四，肺結核方面

一、小學校全教員中，染患肺結核者，約爲百分之六、二，

二、小學校男教員中，染患結核者，約爲百分之六、四、

三、小學校女教員中，染患肺結核者，約爲百分之五、六，其體格比較中等者，百人中，約爲四、七人，

四、小學校全教員中，體格薄弱者，每百人中約有肺結核患者二、四，四人，其體格比較中等者百人中約爲四、七八，

第五，疾病方面

一、小學校教員百人中，有疾病者，約爲五六、九人

二、小學校教員最多感染之疾病，主爲咽喉病，腺腫肺結核，及肋膜炎等，其數咽喉病約占百分之二四〇，腺腫約占百分之六、三，二，肋膜等約占百分之四三、

以上略舉由統計上所得，關於小學教師衞生上之幾點以作參考之需，至應如何改良學校之設備，及一切之待遇，以補救之，是在教育當局預爲顧及也。

神經衰弱治法

玉成

神經衰弱爲最難治癒之病症也，其症狀雖不十分顯著患者每覺精神委頓逐漸消瘦，作事易疲，夜間多夢，遺精，盜汗，耳鳴，眼花，猶見貧血，多閱書報即覺腦中不適，頭痛暈眩，時或偶憶小事，即感心悸恐怖，記憶力薄弱，意志不堅等等，惟食慾佳良，大便如常，並不見體溫之升騰，此等症狀雖迅速加重，但治愈之極感困難，其療法，宜先究其原因，改換其起居，避心身之過勞，酒色宜絕對的禁忌，訓練其心必使之鞏固宜行適當之運動，飲食物宜改輕鹽類及不可有刺戟性者，被褥宜薄而柔軟，夜間就寢前，以微溫水摩擦（先胸部次及全身）每朝早起，即行體操，起居照規則，藥劑宜用强壯劑（砒鐵劑臭素劑鎭靜劑）纈草劑）但此等藥劑雖爲有效，終不能迅速根治，故欲求其根本治愈者，首推爲電療，宜一面用人工太陽燈，一面用短波透熱電，因人工太陽燈能使皮膚堅强，旺盛血液循環之功，短波電則可使人體內新陳代謝增加，並能促進內分泌腺之旺盛，故宜雙方並行，確是對於神經衰弱絕對之療法也，

淋絲研究種種

華

生了白濁之後，不但有分泌流出，而且尿水也會十分渾濁，這膿樣的分泌固然是每一個病人都明白是淋病的產物，但渾濁的尿水，却非普通人所了解的哩，往往亦不去注意，其實，膿樣分泌在慢性時也許會沒有，倒是那渾濁的尿水，必須眞正斷根方能澄清，所以，犯了淋病診斷，是視察尿水要比較可靠而確切得多，

按尿水之所以渾濁，乃因其中含蓄了淋絲的緣故，在觀察淋絲的時候，還可以分別出病勢的輕重，最普通的，就是用兩隻玻璃杯分別盛着一回尿的前後截，持向陽光下照視，倘使屬前尿道淋，那末祇有第一杯尿也就是前截尿渾濁，倘是前後部尿道都是發炎時，那末兩隻杯子裏的尿水就完全渾濁了，若再第二杯尿比較第一杯尤其渾濁時，那是膀胱也被累而在發炎了，上述都是肉眼可以見到的，

進一層研究，就需要用顯微鏡窺視了，我們明白這尿水的渾濁全由淋絲所成，當然研究的目標，也就是淋絲加以嚴密的鑒定了，

按淋絲大致分三種形態，

(一)粘液絲透明而細長，質如粘液，普通浮游而不沉澱，顯微鏡下可見其中含着有粘液及上皮，

(二)粘液膿汁樣絲比較上述者稍粗，不透明，起先浮游，繼則沉降，顯微鏡中可見其爲粘液，上皮及少許之膿球合組而成，

(三)膿絲，粗而短小，白色，常爲沉澱者，不浮起，顯微鏡下可見其完全爲膿球居主要，祇些微粘液，

尿水中除上述三種絲條外，更有細小點狀及雲霧狀纖雜其間，就此等產物覆在顯微鏡下偵視，屬初期，其間殆係包含中等量淋菌之膿球及上皮，若屬末期，則膿球消失僅見粘與上皮（但此係指就愈者而言）至於淋菌之位置大致在急性期時，百分之九十大概在膿球之內，若在慢性期，則在膿球周圍，亦有零落之叢集可以發見，惟大部則仍在膿球之內，

現在不妨更解釋得明白些，第一，生了淋病就算膿分泌沒有流出了，但是還宜對淋絲注意，顯而易見的分別大概尿水中尙有緊張長條粘膩的絲條時，可說淋病未曾全愈，也許尿水中仍舊有着絲條，但是鬆弛斷續的，那末未這病勢已大部減退大致可以不問題了，

還有一層，除了生白濁在尿水中可發見絲條外，有時尿道中各腺體因膀胱滿之勢的壓迫，致腺液擠入尿水中，却也可使尿水渾濁，再次則如單純性尿道炎哩，燐酸尿哩，細菌尿哩，也都往往可混纏成白濁類似的現象，那末在鑑別尿中絲條，原須特別仔細，尤其在白濁就愈時普通都有遺贈有細菌性尿道炎及單純性尿道炎的傾向，還在診斷上宜乎嚴格留心外尤其於治療時，應須十分臨機應變，方可使白濁眞正的斷根痊愈，

綜上各點而加結論，就可見白濁是十分複雜的病症，除了須不時對表現着的症狀注意外，更須反覆檢查，不厭求詳地找出眞正證明斷根的途徑，於治療一端，越發要臨機應變隨着病勢症狀施予頂對的醫藥，正是一絲也不能亂，一點也不能忽略，怎樣使白濁斷根，聰明的病家自然了解的吧，

婦女月經之重要

女子年幼時代除生殖器之構造外，一與男子無若何之差異，然及其成長，則漸成女性特有之發育此時期謂之破瓜期，或曰思春期，其年齡平均爲十四歲此期最顯著者爲月經之始，是曰初潮，或曰初經，其時所現之狀態，並無一定，有無何等前兆而突然來潮者，故在缺乏性的智識之女子，往往大驚小怪，莫知所措，亦有於初潮之數月前，覺腰部及下腹部異常，乳房腫脹精神倦怠而後來潮者，夫月經者，乃平均每二十八日反覆而來之子宮出血也，其出血之持續，平均三—四日，但早者二日已畢，遲者尙連續至七日，而一回之月經血量，平均自一二百公分，但亦有不過三〇—五〇公分者若血量過少（僅數公分）或過多（竟達數百公分）皆爲月經病之徵，月經血液，其色暗赤，乏凝固性，甚粘稠，混有子宮粘膜小片及各種細胞等，且放一種固有臭氣，月經往來之年限，原無一定，初經早者，閉經亦遲，通常月經閉止，至四十五—五十歲，爲三十年乃至三十二—三年間，生殖器漸傾於萎縮而衰退，不能受孕矣，夫月經之來，由於子宮粘膜與卵巢之排卵機能，有密切之關係，蓋子宮粘膜，在月經前，漸起腫脹，以備受胎卵子之着床，若卵子不受胎，則子宮粘膜即出血，破壞着床之準備而有月經，若卵子巳受胎，則子宮粘膜，不再出血，故無月經，何謂排卵機能，曰，卵巢皮質內之格拉夫氏濾胞，順次成熟，每凡二十八日破裂一回而排出卵子，既排出之卵子，由輸卵管腹腔端之毯毛運動，向輸卵管內輸送，俾與精蟲會合而受胎，既受胎之卵子，降入子宮壁而着床焉，此排卵機能與初潮共始而連續至月經閉止期，初生兒之卵巢未熟卵子有十萬個，洎乎破瓜期，減爲四萬個，其中一個漸次成熟，而排出，故十四歲開始排卵，歷二十日破裂達五十歲之婦人，設其間均取正常之經過，所排出之卵子，不過約四百個，而此四百個卵子中之得達受胎之目的者，僅不過數個而已，

白帶與生育

育英

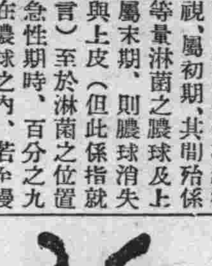

白帶者，指女性生殖器漏出物之總稱也，此白帶，爲女性所最煩惱之一事，然白帶之種類極多，凡生殖器之各部疾患，皆能致此，夫健康之子宮體粘膜，其分泌物不多，不過排出少量之漿液性分泌物，而子宮頸管之粘膜，司掌粘液之分泌，通常外子宮口爲玻璃樣痰液所閉鎖，若滑脫則自陰道漏泄，以潤澤外陰部，倘其分泌量一旦增加，則漏出不絕，而使外陰部及其周圍或下衣爲之污染濡濕，是曰白帶，而白帶之九五%由子宮而來，其主症爲慢性子宮內膜炎，現時謂白帶之來於子宮頸管粘膜炎者，寧比子宮內膜炎爲多，痰漏出之白帶，其色不一，有似玻璃樣之粘稠性者，有帶白色痰液膿樣者，有厚而稠若膿者，夫白帶之漏出也，外陰部爲之濕潤，自覺非常不快，在肥胖婦女，外陰部及大腿內側之皮膚，因分泌物之刺戟，而發腫脹，灼熱而至糜爛，痛痒俱來，殊爲苦惱，其經過極慢，患者精神爲之不舒，而陷於神經衰弱者不少，考白帶之原因最多者，由於傳染，其主要者爲淋病，故患白帶之婦女宜速就醫診察，探其原因，原因除去，則白帶自愈，凡淋菌既侵入子宮粘膜，發生子宮內膜炎者，幸而受胎，着床於子宮粘膜，然經二三月，必起流產，吾國婦女染有淋病者頗多，然大都羞不肯醫，致淋菌上行，蔓延而起子宮頸管痰膜炎，以子宮內膜炎喇叭管炎，卵巢炎子宮周圍腹膜炎，而卒姙娠不能，豈非大謬也哉，今有極簡易之方法能使染有淋菌之白帶，及普通之名曰，白帶，均可於最短時期，霍然而愈，其法乃購藥二種，一爲內服白帶片，一爲外用白帶藥，同時並用，內外兼施無不立奏全功，該二藥發售處在上海法租界西新橋街德行里一號，同仁西藥社便是凡因白帶而艱生育者，盍一試之，

黑熱病與痞病

葉古紅

自報端揭載黑熱病蔓延蘇北後，頗引起社會人士之深切注意，在國醫籍中是何病名亦爲一般人亟欲明其究竟者鄙意此病相當國醫所稱之痞病，通常之痞塊，癖積，癥瘕，如外台載『廣濟，療少小及大人腹中宿食積成癥癖兩脅妨滿，氣息喘急，不能食，面黃，日漸瘦，腹大脹硬』病源，癥者由寒溫失節致臟腑之氣虛弱而食飲不消聚結在內，由漸染生長塊段盤牢不移動者是癥也，言其形狀可徵驗也，若積引歲月人則柴瘦，腹轉大』則多包括脾臟腫大，腸結核，慢性腹膜炎，單腹脹，水腹，種種症狀而言也，自昔少小人，統名之曰癥癖結聚，後世則分爲十六歲以前其病爲疳，十六歲以下其病爲癆，不問其病原而以年齡長幼定病名，亦可見疳病不必泥於小兒，在成年人特同病異名耳，至疳病之定義何若，巢氏病源，疳候有云『脾胃潤則氣緩，氣緩則蟲動蟲動則侵食成一種疳症也但因甘而動，故名之爲疳也』又云『面靑頰赤，眼無精光，唇燥，腹脹有塊，日日瘦損者，是疳食人五臟，至死不覺』昔人對疳之病變，謂係臟內有利什曼朵那凡微生物有蟲爲患，並非眞能發現其所謂蟲者，蓋有見於極度貧血，至發現種種易出血之敗血現象時，如鼻衄，牙齦出血，口頰壞死，由漸入微一似有蟲侵蝕者然，因想象而謂爲疳蟲所致，千金有疳蟲食齒方，亦指此而言也，病原又有大腹丁奚一候，命鑑於丁奚疳釋之曰『丁奚者偏身骨露，其狀似丁，故名曰丁奚也，其症肌肉乾澁，啼哭不已，手足枯細，面色黧黑，項細腹大，肚臍突出尻削身軟，偏體倦怠，骨蒸潮熱，燥渴煩急也』疳之名稱繁多，如五疳，無辜疳，鼻疳，牙疳，丁奚等，要皆係疳病經過中之一般症狀，至黑而發熱，後世言腎疳者外證腦熱肌削，寒熱往來，手足如冰，爪黑面黧，齒齦出血，口中氣臭，國醫之一般原則，以黑爲腎之竹號，故言黑者無不牽涉及腎，准此熱病爲疳之應有見證，則國醫所稱之疳勞，指發熱也疳積，指腹有積滯而膨脹也氣管枝炎症，則敷肺疳，皮膚色素沉着，則曰腎疳，鼻疳，牙莫，則又指易出血性口頰崩潰而言也，見證雖有多種，而療法則不外消炎解凝，殺菌，淸血，增强其體力，萬密齋氏，謂幼科書論諸疳，頭緒太多，法無經驗，無可取者，唯錢氏分肥瘦冷熱四者，庶爲近理，而以初病爲肥熱疳，久病爲瘦冷疳，但有虛實之分，不知疳爲虛證，曾有實證乎，誠經驗有得之言也。

新張廣告
古董美術商
青井文藻堂
新京祝町二丁目（太子堂對面）
電話六一六二番

百聞不如一見
性爲人生有至密切之關係故人不知性亦耻也欲知性者盍往一視
關於性的藥品及器具應有盡有□惠治生殖器發育不全□專治弱小性慾減退□治物理的及電氣治療器具及各種藥品□專治限製產兒各種器具及藥品生用器具□解絕男女性的煩惱珍奇器具□家庭和陸藥品□通經藥關於性的參考書畫洋品雜貨各種膠皮性的製品零整批發通信照會三分切手封入函索詳章付目郵票三分即寄
性百貨店
頭道溝富士町二丁目　密庫妮溝塘左近

布路洋行
日本橋通六三番
電話五八四四番
請看
新到各種
綢緞羅紗
價目克己
駕臨參觀
無任歡迎

新式簿記招通信學員
入非有專門的學術不易在社會上立足欲學新的專門學術又因維持現在的環境和職務而又不能離身惟有投入函授部學得新式簿記爲最好的一個良機因爲通信教授第一不拘時間第二不曠正業詳細章程請附郵票四分寫明寄交新京滿洲郵政局私函信箱第二號即寄
駐京 大連銀行簿記講習會函授部啓

耳鼻咽喉科專門
診療時間 自午前八時至午後六時 星期午後停診
院址 新京梅枝町四丁目二番地（領事館前東三條通橋角）
公主堂 三井醫院
院長醫學博士 三井忠
隨時入院 應召出診 電話二七〇三番
通曉日語而願爲看護婦者來院接洽

登錄商標
最經濟 極安全 且便利
（函索目錄即奉送）
煤油瓦斯發生器及氣油燈
招募特約店 代理店

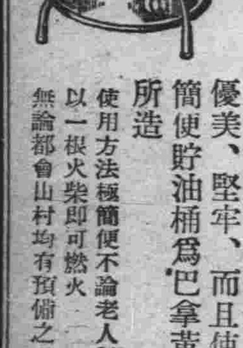

一時間只消用油量四勺（日本量）
光線爲好乳白色而有强力
◇停電時或非常時必須豫備此器
用途‖鐵路 船泊 警察 軍隊 工程 鑛山 漁業 農業 各界 及飛蛾蜎集之地野宿等
貯油桶乃黃銅所造使用耐久
優美、堅牢、而且使用簡便貯油桶爲巴拿黃銅所造
使用方法極簡便不論老人兒童以一根火柴即可燃火
無論都會山村均有預備之必要
本器較比歐美出品極優秀因此輸入外洋甚多
名古屋市中區南武平町三丁目
製造 批發 丸八製作所
私書函名古屋九十號 振替名古屋四番 電話中(3)二三四六番

治眼病 使眼美 防紫外線之害

特許專賣
（本社研究部發明 應用烏爾華歐列銀）

醫學博士 河本重次郎先生
醫學博士 小玉龍藏先生
醫學博士 吉田義治先生
醫學博士 山中崔之先生
醫學博士 豐田正達先生
推獎

特製 大學眼藥

DAIGAKU EYE-LOTION

一藥兼有三作用

堪驚之藥效進步
＝不痛、不麻、舒適而有效＝

治病作用

第一……治眼病之藥效。有學問上最高標準之卓越效果。並且「最爽快。最快治癒」之事是即「**特製大學眼藥**」獨有之特色也。以本劑點眼。則有特別清涼之快感。使眼中立涼。感覺非常爽快。並無少些之麻。痛。癢等感可以迅速治癒。
（每瓶必添。洗眼錠劑「**大學洗眼藥**」故可使更能完全治癒）

適應症

▲脫拉火膜（顆粒性結膜炎）▲流行眼疾（結膜炎）▲角膜炎 ▲眵留眼 ▲起星眼 ▲昏花眼 ▲凝眼 ▲疲勞眼 ▲衝傷眼 ▲血紋眼 ▲爛眼 ▲火眼 ▲麥粒腫 ▲暈眼等一切眼疾

美眼作用

第二……使目光活潑轉動。即暈雲之眼。或細醜之眼。用此「**特製大學眼藥**」一滴即可看有美麗之光輝。更能目中感覺爽快。目性良好。眼力不能疲乏。

紫外線防止作用

第三……防止光線中之紫外線。有保護眼之力。由強烈光線之直射與反射。使目作痛。因光線中有紫外線。見光而感目眩。即受紫外線之害故。寒國罹雪眼。夏日在海岸感覺目痛。乃係雪上與砂上。有太陽反射之紫外線而傷目也。若以「**特製大學眼藥**」點眼。可以防止紫外線保護目力。恰與帶色眼鏡。遮光線之效果同。並無有帶色眼鏡之鬱悶。

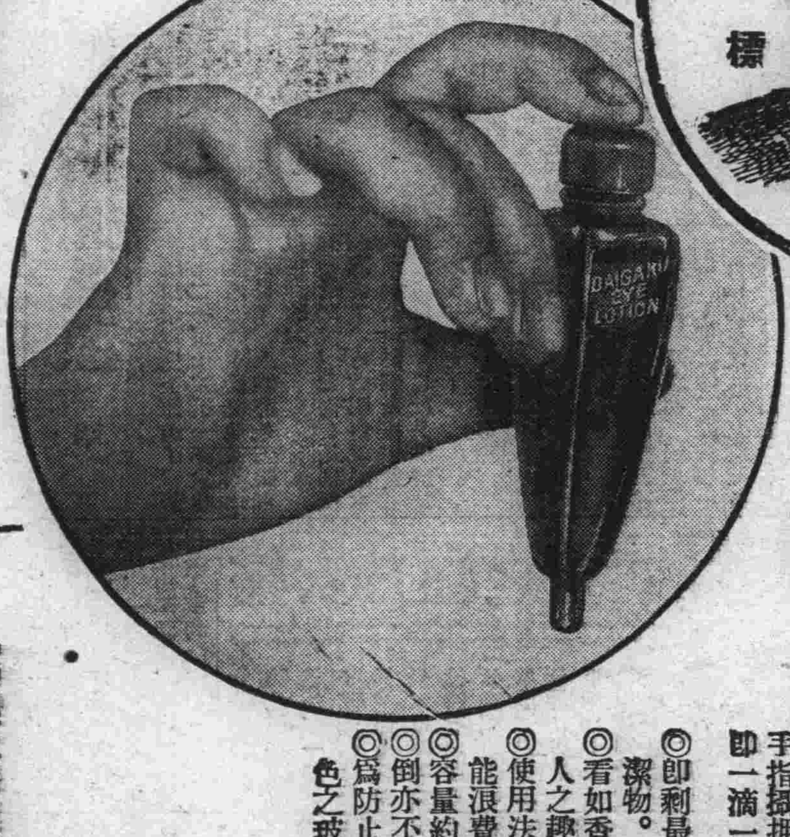

以上三作用合而為一之效用

以上之治病。美眼。紫外線防止之三作用。並不各別作用。互伴相助。營強大之複合的藥理作用。不論病眼者。或好眼者。均有特殊之效力。『**特製大學眼藥**』實有此等獨特之作用。是以人人贊許。以為最有權威之眼科藥。為眼科學之泰斗五大博士異口同音所推獎者也。

即『**特製大學眼藥**』＝患眼病的諸君用時＝遮有害之紫外線。減病患部之刺激。治眼病而得其確效與美眼作用相依。有獨特之『**美眼速癒**』之效。

『**特製大學眼藥**』＝無眼病的諸君用時＝使目美。使目性良好。遮紫外線保護目力。有豫防種種眼病之效。

故此眼藥。不特對有病之人。即
網球。足球等之室外運動……
影戲明星。舞臺俳優。其他鑄造所製鐵所事務員等。常受強光線反射之職業者……
待有魅力美目之人……
執事。看書。觀劇。鑑賞電影等之時。防目力疲乏之其他如保護眼力等……
有與吾人之日常生活所不可離之關係。可以常在衣囊中或手包中攜帶之便利藥也。

衛生、便利、經濟兼備之
茶褐色 遮光性
自動點眼容器

將容器下端之蓋取去。向上端之膠皮帽用手指擠押。容器自身即成為點眼器。眼藥即一滴一滴滴下來。
◎即剩最後之一滴。亦不能侵入外界之不潔物。衛生上絕對安全。
◎看如香水小瓶形之斯馬特式。合乎近代人之趣尙。
◎使用法簡單。不論誰均可隨意點眼。不能浪費藥液。
◎容量約一百十滴。較從來品。約增一成。
◎倒亦不能溢出藥液。不論拿到何處均可。
◎為防止日光將藥力弱微。故藥瓶用茶褐色之玻璃。遮其光線。

天下獨步・新奇發明

人工玳瑁瓶套盒添贈

世上風雅人士紳士淑女 手此如獲異寶珍藏懷裡

攜帶優美高尙之玳瑁瓶套盒 發明以來世人激賞歡呼如狂如醉 無此套盒者 請索取可也 人工玳瑁瓶套盒添贈「**特製大學眼藥**」其價值與無套盒之中瓶相等 套盒內瓶較諸無套盒小瓶 約十分三之大 套盒內瓶眼藥用罄時 其套盒仍堅牢堪以永久使用 形狀雖稍小 請代裝無套盒小瓶 則便利之套盒可永遠用之

特製大學眼藥獨有之特長

1、一藥有三作用 即治病而外 兼有美眼及防止紫外線之兩作用 故尤稱理想藥中之神效
2、配合參天堂研究部發明 **專賣特許**之「烏爾華歐列銀」此藥於防止紫外光線 兼治療光線障害上 著明卓效
3、裝備獨特之新案特許品「茶褐色遮光性自動點眼容器」更又將藥業界劃新紀元之發明品 喻炙人口之「人工玳瑁套盒」不惜工本報效 而附贈之
4、每瓶添呈「**大學洗眼藥**」在眼科醫學上 最能期極合理 迅速且完全治療也
5、「**大學洗眼藥**」之包裝 此次獲得世界一之衛生包裝 有名之美國之「薩尼替普」包裝之權利 施行極東誰人均未曾用過之完全包裝 故「**大學洗眼藥**」由製成錠劑至於包裝 完全不觸手 自動的包裝 而每一錠均用巴拉粉嚴封 絕對不透外界之氣 重視衛生之洗眼用錠劑最理想之包裝也

『**特製大學眼藥**』
無瓶套盒者 有小盒、中盒、大盒 小兒用之四種
帶人工玳瑁瓶套盒者 有小盒、大盒、特大盒之三種

價格低廉

各埠藥房洋貨舖等處均有代售

調劑老舖
參天堂株式會社
大阪市東區北濱一丁目

京都全市之小學生 舉行奉迎執旗遊行
沿途高呼萬歲滿溢日親善氣象

【京都十七日電】十六日之京都市、到處有日滿國旗交叉、由都旅館附近至京都驛、沿途滿溢日滿親善氣象、是日京都教育部爲奉慰皇帝陛下之旅情、午後二時、集合市內卄五小學校六年以上之男女學童三萬五千人於岡崎公園運動場、分八列縱隊、由淺山市長爲先導、各執滿洲國旗、唱奉迎歌、沿電車線進行、午後三時、至駐蹕所都旅館前一齊奉唱皇帝陛下萬歲、是時皇帝陛下、奉沈宮內府大臣等、出展望台賜覽、對奉迎之兒童答禮、該執旗遊行隊又參拜平安神宮、至夕刻始散、

靖安軍 美崎部隊凱旋

【奉天電話】去年十月出動濱綏線方面、警備滿蘇國境、討匪多次、屢立殊勳、確立該方面治安之靖安美崎部隊八百名、十六日午前九時、於第一軍管區司令官代理葆奉天省長代理、以下滿日官民學生等之熱誠歡迎裡、已抵瀋海站、軍容威然步伍整齊、於歡迎旗波中、威風堂堂、凱旋原隊矣、

【又訊】該隊藤井司令官以下殘餘部隊、於二十三日、亦將凱旋奉天云、

舊北鐵蘇聯從業員 廿一日第四回歸國 退職金已付六十萬

【哈爾濱十六日電】舊北鐵蘇聯從業員歸還輸送、於七日開始以來、已將幹部級約三百名送還矣、第四回團體歸還輸送、將於二十一日行之

【又訊】該鐵路局、已付之第一次退職金、國幣六十萬元餘、受領者以幹部、準幹部級爲主、致於下級從業員、開於六月起開始支給云、

附屬地 編防護團

六月實施之國都防空演習、爲期僅餘二月、新京附屬地防護團編成協議會議、十六日在地方事務所開會、防護團編成之目的、備國都受空襲之際、火速警告市民、即時着手警護、防火、防毒、避難所管理、救護本日會議決定之防護區域及職員如左

第一分團　鐵北區、
第二分團　富士區、三笠區祝區、朝日區、入船區、吉野區、日本橋區、
第三分團　中央區、西廣場區、
第四分團　白菊區、
防護團長　武田新京地方事務所長
同副團長　四戶鄉軍分會長
警務、衛生係長　鯉沼地方係長
工作係長　小林建築係長、
庶務係長　稻葉庶務係長、
會計係長　萩原經理係長、
本團顧問爲馬場憲兵隊長、廣石署長、塚本院長諸氏云、他、

壽搖彩票 發賣成績良好 代賣所擬增設

馬政局發行之壽(大)搖彩票其發賣成績、極爲良好、各地人氣沸騰、爭前恐後、購買不已、代賣所、實有應接不暇之勢、近聞鐵嶺、哈爾濱、已增設代賣所二處、尚不足用、爲普及全國計、馬政局預定、擬增設代賣所若干處、以求社會事業之發展、更謀 競馬之普及有志代賣者、速與該 局接洽可

吉黑榷運署 發賣精鹽

吉黑榷運署、極力低減鹽價減輕國民負擔、而普及精鹽本年正月已令長春鹽倉試賣每袋淨五百公分、博得意外好評、目下準備一切、將在哈爾濱、吉林、齊齊哈爾其他全滿各地售賣、該精鹽不遜於外國製品從來一般消費者、只用原鹽不知精鹽、由此次之販賣、始知有精鹽、價廉物良之事、精鹽之發賣於普及鹽務行政上將放一大光明也、

日外省對我國教育界相助 關西災害捐金 函駐日公使深表謝意

當友邦日本發生關西地方風水害、我國各學校教職員學生深表同情故會解囊相助七千七百數十元、此項捐款、友邦政府業已收到、日本廣田外務省大臣函致我國駐日丁公使轉向我國政府表示謝意、玆將該函錄誌於下、

亟三普通第八號、

敬啓者准本年三月十六日第二十一號公函承解貴國各省學校教職員及學生募集關西地方風水害之義捐金計日幣七千七百八十三元四分、並附第一銀行支票一紙、業經領收此項義捐金已速即轉發災區、妥爲分配救濟矣、玆對貴國學校教職員學生之同情本大臣表深厚之謝意並請轉達貴國政府爲荷此致

滿洲帝國特命全權公使丁士源閣下

日本外務省大臣　廣田弘毅

寫眞

(左)上、皇帝陛下率扈從官員參拜湯島聖堂
中、皇帝陛下抵京都鹵簿通過奉迎門
下、在東京舉行之滿日交驩競技大會
(右)上、東京滿日婦人會主辦之奉迎祝賀會
下、京都御駐蹕所都旅館之外觀

新京城內水道將普及 市政公署之新計劃案 決定起債以便利市民

專用井水之我國家庭、近來文明進化、亦知利用水道、而新京特別市、最近、尤立根本方針、着着進行、但尚有水道普及之難點、即現在所用水、潔良者極多、且代價甚廉、强用水道、勢必增加相當負擔、然常久使用且甚經濟、不過最初按設費問題耳、現在城內通水道處、僅五百六十戶、每日用水量約一千噸、人口日漸增多、使用量亦成正比例、市公署據此理由、將起三十萬元之債、此問題、即可解決、按設費以此充之、不由需要者索取、全部市公署負責進行每月僅收低額之租費而已、十五日開自治委員會、起債問題成立後即赴各戶勸用云

參加日本三博覽會 呂宜文氏渡日

外交部通商司長呂宜文氏、爲參加日本熊本、吳、橫濱三市之三博覽會、宣傳吾國產業、於十六日與外交部宣化司屬官丁文蔚氏、實業部鑛務司長陳悟氏、事務官楊蘭州氏、屬官佐佐龜太氏等乘午前七時車出發、就渡日之途矣、

謀討論商業之興革 將開奉錦安聯合會 奉天商務總會已籌劃一切

【奉天電話】奉天商務總會長方旭東、爲謀商業之興革、以期互相討論、而求公衆意見、每年俱有聯合會舉行、玆原以奉省所轄五十八縣、劃新刻省制、乃將各會亦有分別、但求維持原案、對於斯會、乃通知奉錦安三省各會、仍在同處共議、遂定廿五日在奉舉行、目下奉會已進行籌備云、

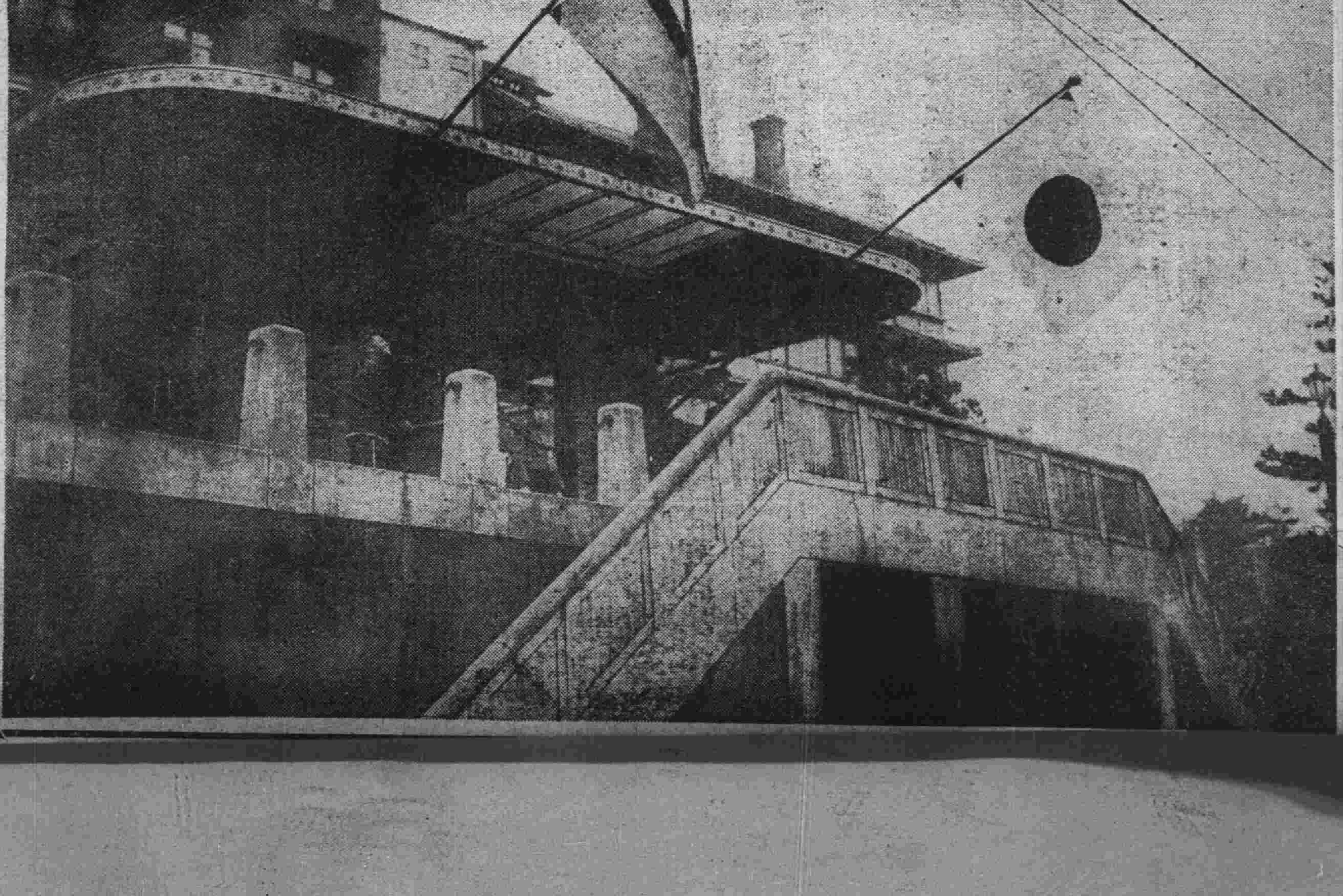

新京市商會啓事

啓者案據實隆銀號債案清理處報告該號原報欠外匯債各欵約計大洋一百二十萬元欠內債欵資產亦約在百萬元左右截至本年三月底通盤結算除有抵押債權作價抵付普通債權存欠劃撥外欠內債欵淨剩大洋十一萬六千餘元欠外債欵按本年三月底市價鈔票兌金票一三三銀小洋兌鈔票八五扣其餘均照法價計算淨核鈔票四十六萬一千九百餘元前後收進現欵共核鈔票五萬五千四百二十餘元惟欠內債欵多係荒商流戶無從尋找如再進行追討不但入不敷出恐收進現欵亦難保存當經召集債權委員會公決結束將收存現欵鈔票五萬五千四百二十餘元按所餘債權鈔票四十六萬一千九百元(因收進現欵是鈔票故債欵亦按鈔票支付)平均分配每元攤付一成二之數(即鈔票一角二分)此欵由商會代付該債案清理處即於本年三月底撤銷除呈報主管官廳備案外爲此通知各債權一體知照凡未有該號匯票債欵者希即携帶票據來會具領倘因路遠或數少未便前來者可將票據函送過會或委託他人代領以便照付勿延此啓

北平老便宜坊新幕廣告

本坊設在北平後門由明代至今歷有二百餘年名聲遠播遐邇咸知惟我滿洲新京爲王道發祥之域本坊分號尙付缺如故各界諸君有聞知本坊之名聲者咸抱向隅之憾
本坊有感於斯特在新京設立分號籌備月餘莊嚴修飾規模可觀玆擇吉於本月五日開張並由北平聘請名師銳意求精專作平豫各種大菜味美適口齒頰留香包辦滿漢酒筵堂會及應時便酌小吃等一律價格從廉杯盤豐滿又由北平購到肥大塡鴨遠年陳紹各品名酒四季點心應有盡有與衆不同各界諸君盍速乎光顧方知言之不謬也

本號設在頭道溝東三條通九番地
日長電話五三六七番
本坊主人謹白

大阪商船行輪

●開往門司神戶大阪
□此船有三等倉▲此船經由廣島 開上午十時
哈爾濱丸 四月十八日
熱河丸 四月十九日
貝格爾丸 四月二十日
烏蘇里丸 四月廿二日
亞米利加丸 四月廿三日
吉林丸 四月廿四日
●開往橫濱（到塘沽止）
朝熊丸 五月六日
●開往上海福洲基隆高雄 下午三時開
中華丸 四月二十日
●船票發售 滿鐵沿線各站及各埠日本國際觀光局
車船連運票（往復票火車減二成輪船減一成通用期限兩個月）大連門司神戶間輪船票（買往復票返程票價可減二成通用期限參個月）發售
●專屬貨物代辦處 各地國際運輸會社
大阪商船株式會社
大連支店（電話2・二三二）
奉天出張所（電話四八九）
新京出張所（電話三一六）

朝鮮郵船行輪

開往青島仁川
會寧丸 四月廿六日
開往仁川長崎鹿兒島三角
淸津丸 四月廿五日
前記輪船出口時日因天候關係或有更變
朝鮮鐵路各站以及本行輪船經過各口可裝與滿鐵連絡之貨物※有上記記號者純係貨船不售客票並可發行前項連絡提單代賣海圖及航海路誌
朝鮮郵船株式會社大連代理店近海郵船株式會社大連代理店大連市山縣通一八一日本郵船會社大連出張所
電話2・三三九、2・六六三番
專屬貨物代辦處船票代賣處
丸二商會電話四二四六番
各地之日本國際觀光局

近海郵船行輪

●開往橫濱
勝浦丸 四月廿二日
●開往天津
淡路丸 四月三十日
●開往長崎鹿兒島
千歲丸 四月二十日
●開往營口
宮津丸 四月廿一日
●開往基隆高雄
岐阜丸 四月廿八日

阿波共同行輪

●開往芝罘威海衛下午仁川
卅六共同丸 四月廿四日
●開往芝罘、青島
十六共同丸 四月廿五日
●開往天津仁川鎮南浦
長山丸 四月廿一日
本會社代辦山東鐵路及朝日路線連絡各種運輸一切事務
阿波共同汽船會社
大連市山縣通電話（2）五〇〇一番

日本郵船行輪

●開往李浦
豐岡丸 五月八日

大連汽船行輪

●開往青島上海上午十一時
大連丸 四月二十日
奉天丸 四月廿三日
●開往天津（塘沽止）
天津丸 四月十九日
長平丸 四月廿一日
●開往壺蘆島（載客）
日東丸 四月十九日
●開往基隆高雄（載客）
山東丸 五月五日
山西丸 四月廿三日
●開往新潟伏木敦賀（載客）
河北丸 四月廿八日
●開往芝罘淸津雄基（載客）
大連汽船株式會社
大連市山縣通
電話2・七一三一番
日本國際觀光局中國旅行社

・文士與佳人・體面要修飾・選擇優良品・雙妹生髮油・

雙妹嚜 **固髮膠**

雙妹嚜之生髮油能潤髮養血向為女界所稱頌而雙妹之固髮膠行世以來又為男界所樂用以其品質之優美堪為國貨前途增光彩也

廣生行有限公司出品

雙妹老牌雪花膏

廣生行有限公司啓

婦人良藥 中將湯

津村藥用植物園之一部

非他藥所能追隨

由良心的基礎的研究產出
今日之名藥「中將湯」

主効

頭暈頭痛	眼目眩暈
月經不調	腰足發冷
下腹疼痛	神經衰弱
歇斯迭里	子宮諸病
癔氣感冒	胎前產後
白帶病	浮腰惡阻

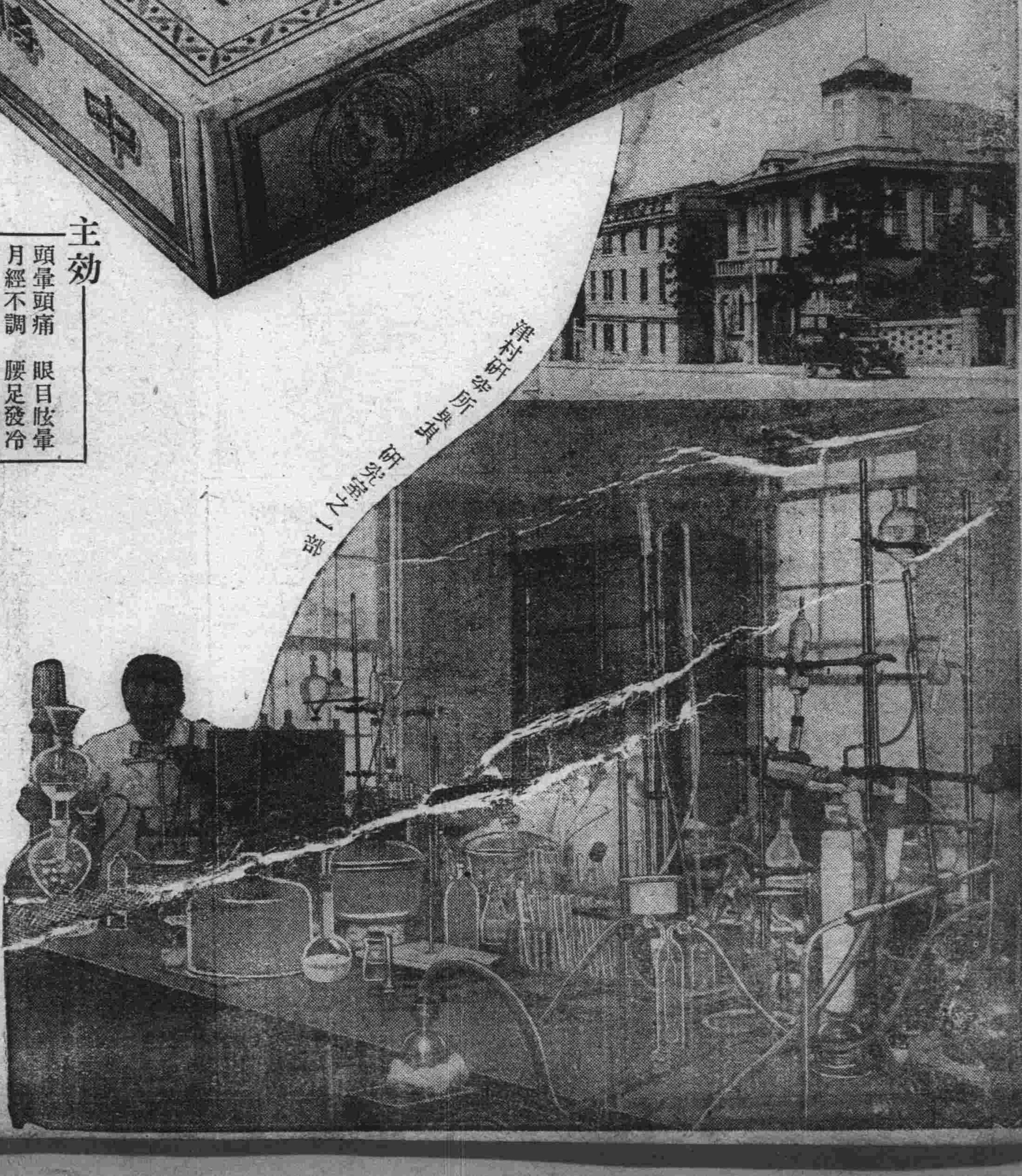

津村研究所與其研究室之一部

由藥之原料及製法之差異影響及「藥効」者實在外行人想像之上

中將湯本舖設有津村研究所及葯用植物園盡力研究精選原料使用選別機切斷機眞空乾燥機等新式機械注重葯質及衛生以期靈効葯到病除

可以信用此藥治病

中將湯因有如此的研究及努力堪稱和漢葯中之王者絕無副作用各葯配合所生之有効率非（3＋3＝6）之類乃如（3×3＝9）之類敢請信而用之

為自身為家庭為子孫為國家

‖可先治婦人病‖

（價目）

試用分	¥ .20
3日分	¥ .50
7日分	¥ 1.00
15日分	¥ 2.00
23日分	¥ 3.00
40日分	¥ 5.00
85日分	¥ 10.00

本舖 津村順天堂
本店 東京市日本橋區通三丁目 電話日本橋六二〇八 振替東京六〇八
支店 大阪市南區長堀橋筋一丁目 電話南一二五 振替大阪四五六

30-4C

康德二年四月十八日　(舊曆三月十六日)　大同報　星期四　第一千一百廿六號　(第一版)

昭和八年三月二十一日第三種郵便物認可
郵政特准掛號認爲新聞紙類

大同報

本報創刊西曆一九三二年
發行人 王希哲　編輯人 富彭年　印刷人 賈澤民
社址 新京東六馬路
電話(本日) 編輯部二四七二四 營業部二〇九六 印刷工場四七二五
報費 一份國幣五分 一個月國幣壹元壹角 外埠郵費在外
廣告價 一行(五號字十二字)一日壹元 特別地位加倍 長期另議

有吉公使訪汪精衛 要求取締排日
華英借欵無具體的進展

【南京十六日電】十六日晨抵南京之有吉公使、午後四時訪汪精衛氏於鐵道部官舍、指摘取締排日不徹底之點、希望嚴重取締、對此、汪氏已承認有吉公使之要求、答爲努力取締、並言及借欵問題原産地表記條令、由有吉公使傳達日側之意向、於會見之後、有吉公使、所談如左、

擬於二十日、乘龍田丸歸國、特訪汪氏話別、關於取締排日問題、華側必格外努力、又對英借欵問題迄今尚無具體的進展、

十一屆世界運會 現已開始售票
開會通告送各國 會場建設極美麗

世界運動會定於明年在德國柏林舉行、會長雷瓦特、將開幕通告送參加大會之國家報告籌備實行、此項通告昨日已寄到各方、玆譯成如次

△通告原文

目下十次世界運動與阿比林亞舉行後、迄今已四年矣、於次咫尺時間、遂籌備第十一次阿林比亞運動盛會、現世界各大國皆欣然表示願加此次盛會、其間雖有二十數國家尚未決定、但仍着力體育運動之練習、吾人預料彼等之願意參加之表示、必于此數目內實現云

△冬季運動

各國冬季運動員、於一千九百三十六年二月即可在加爾未運動員大會堂握手言歡、該處有氷賽球、與藝術賽跑之氷場、阿林比亞疊、及阿林比氷賽船線、均可於一九三五年一月建築成功、阿林比亞委員會之委員、由各參加國分別組織而成、人數較前增加甚多、對於籌備大會之各種事務、德國與國公取之籌備責任、韋照希特勒之意旨建言、取美麗高貴之運動場、每日數千人齊心協力夜以繼日、期早日完成偉大之德國運動場、內舖有細草、築跑道場外並有寬大路道、雲閣橋樑新車站、可直入運動場、內有兩個游泳池、兩場跳高、已築成牆圍、大會長塔之石基、高可七五公尺上懸大鐘、

△賽船建築

綠林鎭之小船比賽線上之船場、現既竣工、提岸亦既擴大、其面積並分成層次、以便觀衆立足、又爲帆船比賽將於塞爾築有阿林比亞港萬湖、又築有新射擊標位、分小砲射擊、槍彈射擊、於多伯另斯增界上所阿林內亞第一村在焉、場內可容三千餘外國競賽員、村內各部建築、均可於適當時間準期完工、待各部完成後、即可在此作基本之預先練習、

△已經售票

大會程序最後亦經評定國際阿林比亞委員會關於各種比賽之佈告、準於上月內在荷斯羅公示、阿林比亞運動會其各種比賽、均按特前所定之規程而行、至於入門票之出售、始於一九三五年一月一日、備有多量之對號位、可以預備、無論何人、均可於當時期內、預先購定座位票價不論國內國外、俱有公道一定之限度、不論富人貧人、皆以謙讓手段始準入場觀看、

△組巡行隊

此次大會各方舉行慶典裝飾組織光榮凱旋之衞士巡行由柏林中心點經柏林故宮及柏林大禮堂、至阿林比亞運動場、均懸燈結彩、對于住宿及食品之價目、皆由官廳規定之、柏林各種藝術、珍藏及柏林各種古物、戲院及電影院博物館、井柏林華麗之四週、樹木蒼蒼有湖水點綴其間、均竭誠恭候各國外賓蒞臨、參觀本次運動大會亦包括有藝術程序、如此不亦可促進各國文化朋友之于國交上之親善云云一九三六年、柏林十一屆阿林比亞運動委員會、預備會會長國際阿林比亞委員雷瓦特共和國運動場導員、衆德國阿林比亞委員會長荷斯德云、

新加坡政廳
提出機密擁護法於議會

【東京十六日電】據在新加坡郡司日本總領事致外務省電云、新加坡政廳、於十五日忽然提出機密擁護法草案於議會、據政廳公布草案之要領、係以一九一一年及一九二二年英國議會制定之機密法爲基礎、加以馬來地方實際的必要、而加以變更修正對於間諜不法通信、間諜隱匿、僞造公文書、侵入禁止區域等之取締罰則、並對於本法犯罪之報告義務對於要求提出電信內容之總督權限罰則及其他手續上之補助條項等、悉行網羅、實一長大文字也、對於英帝國極東政策根幹之新加坡要塞的擁護機密、將行可能的一切取締共重要性頗引起各方面多大之注意云、

民主黨員向衆院提議 美國戰時兵力
可增至二千三百萬人

【華盛頓電】民主黨約翰麥克斯恩氏、向衆議院提出關於戰時暴利防止及財政機關産業機關之徵發法案、在會議附加重要修正案如次、

一、對於戰爭中之超過利益課收足百分稅、

二、政府得沒收國內之財政物質等一切資源、

三、對陸海軍兵士、保證支給不熟練者之最低賃銀、

四、美國軍人只許爲防備本國而武裝、不得參加在他國領土之戰爭、

關於非常時募招兵之限制年齡、自二十一歲至三十一歲改爲自二十一歲至四十五歲因此、美國戰時兵力可增加至二千三百萬人、

對美國銀政策 主張中止中美貿易
=中國某經濟學者之意見=

【南京十六日電】美國銀行政策、直接間接、均能助長中國金融危機、而與以重大威脅、且更依美國之銀價再提高而强化、其招來世界的銀行昂騰之波浪、可將中國當局一切金融對策全付東流中國一般民衆因受重大時期之迫切、漸察知危機之根本禍根、最近對美國嗟怨之聲大起、本日某報載此間某經濟學者、所發表之意見、謂可中止中美貿易、反響如何、各面極注意、大意如左、美國銀政策、係出發於自國商工業復興計劃、至中國之犧牲等事、毫不介意或抗議或請其緩和、皆愚之絕頂者也中國唯一對策爲排斥美貨、美國占中國對外貿易之主位、頗收相當利潤、若杜絕對華貿易美國必大受打擊、使美國覺悟之方策、深排斥美貨外別無他法云、

日本天皇皇后兩陛下於十四日午後零時半、以皇帝陛下爲主賓、在宮中張送別宴【寫眞】即進宮之皇帝陛下

英國與空軍

在未來戰爭當中、空軍無疑的將成爲極重要的因素、去年英國樞密院大臣包爾溫氏演說、謂『英國將來的要塞萊茵河做國防線』可見英國對於空軍的重視了、一月份美國『外交季刊』載大英帝國航空同盟秘書長空軍指揮嘉米爾氏所著『英國與空軍』一文、對於空軍在未來戰爭中的地位、討論頗爲詳盡、特譯載如次、

英國是一個最保守的國家、這個島國到如今仍舊重視造成他今日偉大地位的海軍、的確海軍的需要、到現在還沒有成功過去有國人對於海權是具有經驗、而且深爲倚畀、經過一次世界大戰、英國人纔認明情勢的變更、他開始明瞭海軍不足以保護他的安全、他的心中、感受了很大的震動、潛艦的發明、使得海面優勢的英國、遭遇着絕食的危險、並且使得他的海軍、無法封鎖敵方的港口、或是航行狹窄的海面、英海軍對於潛伏的敵人、時常感覺危懼、

英國戰時空軍

大戰以後英國人格外恐懼的、就是他感覺到他的領土不是不可侵犯了、以前英國常用別國的領土做戰場、在他的本土遭受別國空軍的轟炸、所以他感覺到激昂和憤怒、別國的空軍比英國發達的早、在大戰發生的時候、英國還沒有能自造飛機的發動機、但是不久英國就編練成功世界最佳的空軍、英國駕駛員雖沒有德國的猛鷙、但是比較的穩健些、比較普通的德國駕駛、善於衛鋒爲空軍沒有另外設部的必要、這種辯論繼續了十年之久最後大家要斷定空軍妨碍英國的安全究竟將達到什麼程度他們承認國家的首都有被空軍襲擊的危險、所以政府應該設法應付、一九二三年英政府就通過把國防軍由三國增加到五十四隊、但是經過十一年後、還所認爲需要的空軍力、距當初的規定、還少十隊、一九三四與一九三五年的空軍預算案裏、列有增添空軍四隊的一欵、我們要知道、英國這種長久『干冒國防空虛危險』的原因、並非由於海陸軍部的反對、也不是因爲政黨關係、而毋寧是受裁軍談判和經濟蕭條的影響、

空軍成績一斑

但是在這時期中、英國却發現了空軍的效用了、在帝國偏僻的地點空軍、證明是一種維持治安的有效武器、一九二〇年英國飛機九架用三星期的時間、平定了非洲蘇馬利蘭延長二十年的戰事、這戰事曾經消耗了幾百萬磅的軍費、損失了幾千的生命、並且叫英國喪失許多體面、後來英空軍在伊拉克又獲得同樣的成功、印度邊境部落的叛變、也依賴空軍去震懾、亞丁和巴勒士丁全駐有英國空軍、蘇丹和波斯灣的秩序、也由空軍維持、這一些試驗、雖則規模不大但是却足够證明空軍的效用

幾種功用分析

空軍的功用、不僅以邊遠的地方爲限、在其像香港等商埠、或是添煤的海口、也可以藉空軍維持安全、現在物質文明發達、勢力孤單的港埠、很有被襲擊占領的危險、我們知道防衛這種遼遠的領土、時間是重要的因素、援軍的開到是需要相當的時間的、所以一個被敵方襲擊的要塞、在援軍開到以前、必定要有固守的能力、倘使一個港埠駐有富戰爭力的空軍、那末敵軍一定不致於冒險用實貴的艦隻去轟擊陸上、他們更不致於在空軍力量能達到目的的地點、派兵登陸了、倘使空軍能逼迫敵力、把兵分散開來、那末延長時間的目的、就算達到了、

在人煙稀少的自由領隊澳洲、空軍另有一種功用、在這種地方、除非英國的主要艦隊戰敗、敵方能擁保海上交通線的安全以後、是不至於敢派大隊進攻的、敵方所有的襲擊、大概將限於海面艦或是潛艇的破壞工作、這種攻擊或許在相隔幾千里的五六處海岸地點發生、但是倘使此方有空軍、能够追趕上已經開走一日海程的敵艦那末敵方也不致取於冒昧嘗試了、

防衛英國本部、空軍必須占很重要的地位、這樣繁庶的人口、集中在這樣小的財富地方、那是世界上很少見的、而這個人口繁庶的島和大陸只距離六分鐘的飛行時間、

爲巴西產業强化 着手種植棉花

【東京十六日電】據外務省按駐牛倭魯列安斯齋藤領事報告、謂巴西從來以咖啡占國産之重要地位、但自一九二九年以來、因市價暴落、對外國貿易之收受計算、乃發生一大障礙、故須講求其轉換策、因巴西土地平坦、地味肥沃、當以種植棉花爲解決該國經濟問題之一途、如採用近代的美國式農具、則巴西棉業之將來、必頗爲偉大、而美國南部當業者以重要之關心而注視其發展狀況又聯邦政府對於美棉以保護產業之意義、於種種之政策之下、爲各般之施設、以此棉花商甚感交易之困難、因而於巴西棉業之異常發達、亦受顯著之脅威、又從來南部日本關係商、亦頗研究巴西棉、此頗堪注目云、

日外務省着手 整理南美貿易

【東京十六日電】美國資本家及美國商人、對於日本在南美之貿易、暗行阻止其出入、日本外務省當局於十三日以非公式表明意向、希望美國政府及民間當業者反省而善處之、美國官方、對此雖數明事實無根、但事實上、如利瓜迭馬拉及其地各國、開始阻止日本商品之輸入決定抬高關稅、古巴、秘魯、哥倫比亞諸國、更將現行商條約、斷行一方的廢棄而擬要求與日本締結求償新通商條約、日本對此、有輸出入貿易之一元化、共同統制化／必要、從來輸出貿易輸入貿易之單行進、已有不能輕輕看過之場、而以所謂考慮輸入樹輸出新工作、銳意進行基的對策、十五日舉行之外商工聯合協議會、決定先獎勵自該方面向日本之輸[illegible]並爲謀振興全般的貿易而[illegible]收輸出統制手數料用作振[illegible]貿易財源之一助、同[illegible]貨輸出等亦實行聯絡云、

貴州行政特派員 任命李仲公

【漢口十五日電】蔣介石心腹李仲公、已任命爲貴州省臨時行政特派員、此係蔣氏在新省政府成立前欲掌握行政財政陰謀之實現云、

畫釋 春秋列國志 廖經世書 【98】

第二十五回 智荀息假途滅虢 窮百里飼牛拜相

話說晉獻公內蠱於驪姬、外惑於二五、益疎太子、而親愛奚齊、只因申生小心承順又數將兵有功、無間可乘、驪姬乃召優施、告以心腹之事、今欲廢太子而立奚齊、何策而可、施曰、三公子皆在遠鄙、誰敢爲夫人難者、驪姬曰、三公子年皆强壯、歷事已深、朝中多爲之左右吾未敢動也、施曰、然則當[illegible]耆矣、驪姬果夜半而泣、獻公驚問其故再三不肯言、獻公迫之、驪姬對曰、妾雖言之、君必不信也、妾所以泣者、妾恐不能久侍君爲歡耳獻公曰、何出此不辭之言、驪姬收淚而對曰、妾聞申生爲人、外仁而內忍、其在曲沃、甚加惠於民、民樂爲之死、其意欲有所用之也、申生每爲人言、君惑於妾必亂國、舉朝皆聞之、獨君不聞耳、毋乃以靖國之故、而禍及於君、君何不殺妾、以謝申生、可塞其謀、勿以一妾亂百姓、獻公曰、申生仁於民、豈反不仁父乎、驪姬對曰、妾亦疑之、然妾聞外人之言曰、匹夫爲仁、與在上不同、匹夫以愛親爲仁、在上者以利國爲仁、苟利於國、何親之有、獻公曰、彼好潔不懼惡名乎、驪姬對曰昔幽王不殺宜臼、放之於申申侯召犬戎、殺幽王於驪山之下、立宜臼爲君、是爲平王、爲東周始祖、至於今幽王之惡益彰、誰復以不潔之名、加之平王者哉、獻公悚然、遂披衣而起、曰、夫人言是也、若何而可、驪姬曰、君不若稱耄而以國授之彼得國而厭其欲、其或可以釋君、且昔者曲沃之纂翼、非骨肉乎、武公惟不顧其親故能有晉、申生之志亦猶是也、君其讓之、獻公曰、不可、我有武與威以臨諸侯、今當吾身而失國、不可謂武有子而不勝、不可謂威、失武與威、人能制我、雖生不如死、爾勿憂、吾將圖之、驪姬曰、今赤狄皐落氏屢侵吾國、君何不使之將兵伐狄以觀其能用衆與否也、若其不勝、罪之有名也、若勝則信得衆矣、彼特其功、必有異謀、因而圖之、國人必服夫勝敵以靖邊、鄙又以識世子之能否、君何爲不使、獻公曰善、乃傳令使申生率曲沃之衆、以伐皐落氏、少傅里克在朝諫曰、太子君之貳[illegible]也、故君行則太子監國、朝夕視膳、太子之職、遠之猶不可、況可使帥師乎、獻公曰、申生已屢將兵矣、里克曰、向者從君於行、今專制固不可也、獻公仰面而嘆曰、寡人有子九人尙未定孰爲太子、卿勿多言、里克默然而退告於狐突、狐突曰、危哉乎公子也、乃遺書申生、勸使勿戰、戰而勝滋忌、不如逃之、申生得書嘆曰、君之以兵事使我非好我也、欲測我心耳、違君之命、我罪大矣、戰而幸死、猶有令名、乃與皐落大戰於稷桑之地、皐落氏敗走、申生獻捷於獻公、驪姬曰、世子果能用衆矣奈何、獻公曰、罪未著也、姑待之、狐突料晉國將亂、乃托言痼疾、杜門不出、時有虞虢二國乃是同姓比鄰脣齒相依、其地皆連晉界、虢公名醜好兵而驕、屢侵晉之南鄙、邊人告急、獻公謀欲伐虢、驪姬請曰、何不更使申生、彼威名素著、士卒爲用可必成功也、

本日三大張

滿洲國 商標 呈請註冊事務 中根事務所 新京東五條通三(廣隆棧內) 電話五七七二番

新京家畜病院(田島) 診治鑑定 狂犬病豫防注射 新京東四條通一二二 電話五四一二番

營業科目
經售各國 著名藥廠 家庭良藥 醫療原料
注射新藥 血清苗漿 醫科器械 衛生材料
膠皮製品 化粧香料 各種藥皂 各種染料
應有盡有 批發零售 價格低廉 望祈賜顧
NBK
日本賣藥株式會社
大連支店 大連市浪速町一百四十七番地 電話(代表)長六一一三〇九番
奉天出張所 奉天加茂町三十六番地 電話二二六一一番

馮氏斷癮救苦金丹
商部註冊 峻芝之商標 天津
中央衛生試驗所化驗 全國禁煙委員張主席題贈(除惡務盡)
天津特別市衛生局化驗註冊▲社會局出 展覽會得特獎(一百分)
[illegible]
本堂發售此丹已歷六十八年非似市上藉廣告售假藥騙錢欺人者所可比擬是以本堂備於影印功效證明錄如將此廣告剪下附郵票二分當即奉閱
總號 分號 天津峻芝堂 天津西馬路北頭西面 天津市場
△招請外埠經理處
奉天總經理 軍警大街 震泰報館 滿電話四三一七
哈爾濱道外正陽六道街口亨得利內柯爾登洋行經理
外埠函購須附郵票一百四十六分凡東北各大藥房大商店願分銷者請與天津總店通函磋商可也

咳嗽吐痰治愈於貴州

昔日人民之住居於偏僻遼遠之區如貴州者其幸運殊難與通都大邑交通便利之住民可比蓋鮮有享用文化科學產品之機會也但自有郵務發達以來彼等亦一樣能享受韋廉士醫生藥局科學試驗室中諸藥劑專家所發明各藥之利益矣亦能同受韋廉士醫生藥局世界馳名各種家用良藥之神益矣他姑不論但就韋廉士吸入止咳片言之下錄貴陽銅匠街一百十四號李光甫君一例即可概其餘矣李君來書云『鄙人常患喉癢咳嗽吐痰等症一日閱報載有韋廉士吸入止咳片功效偉大比即試之果然不久咳止痰消效驗如神即頸項不舒亦一併治愈誠良藥也』韋廉士吸入止咳片統治傷風喉痛氣管支炎氣喘以及喉胸各疾各藥房皆出售或遲向上海江西路四五一號韋廉士醫生藥局函購每瓶大洋七角五分郵力免收一切信件可由奉天和記洋行轉上海韋廉士醫生藥局

●以百人試服用百人知哈勒亞喀●
恢復頭痛疲勞及恢復記性
.30 .50 1.00

阿司匹靈

兩國皇室親善益覺彌進
聖駕離日時發表懇篤聲明
京洛之間春雨初晴諸山瑞雲靉靆
御覽兩府物產召見前駒井總務廳長

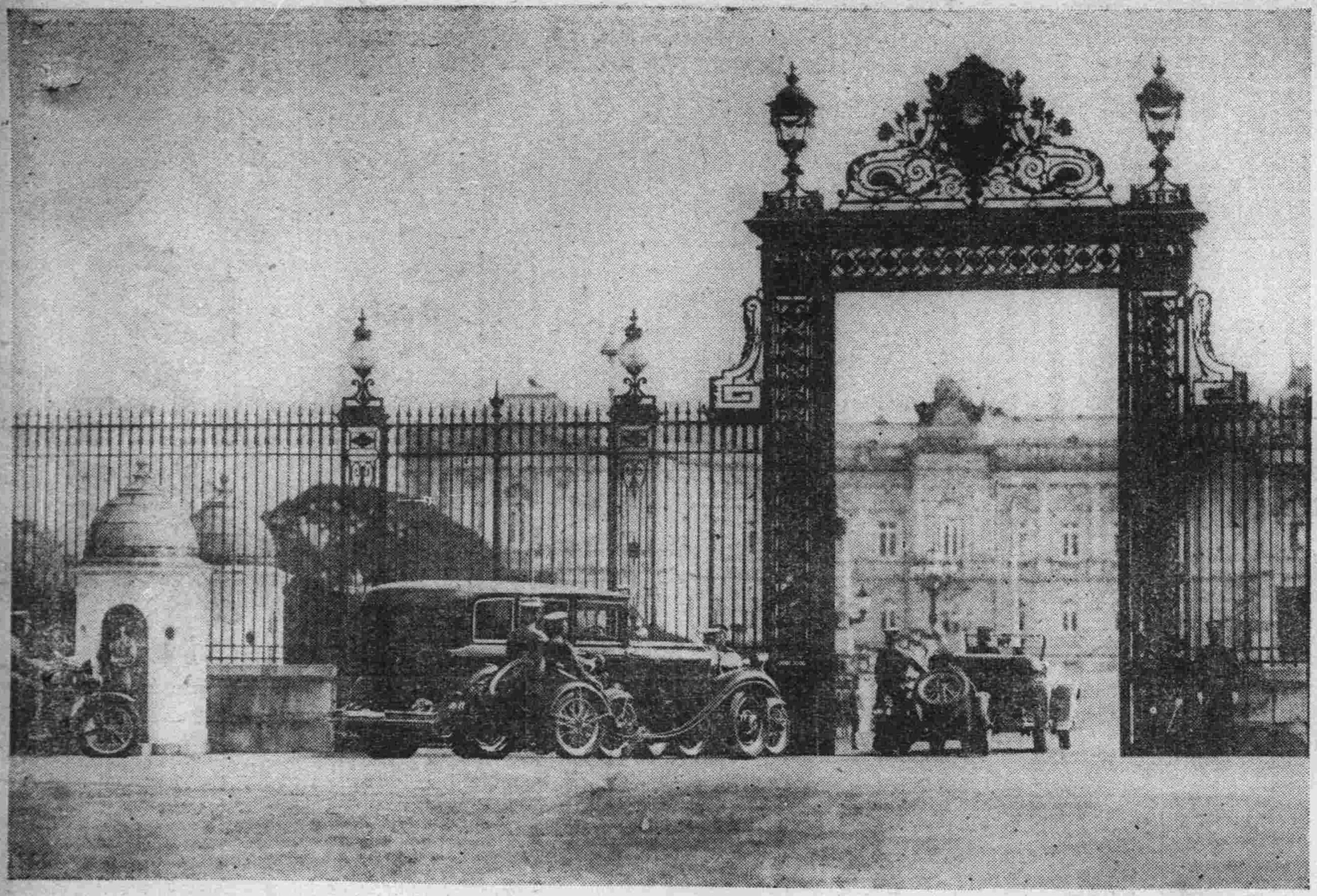

【京都十七日電】皇帝陛下、自駕抵京洛以來暢爲賞覽京都風景、龍顏滿悅、而關西地巡遊中之御起居細大無遺已於十六日夕刻由山縣接伴員發出第一報、由宮內省侍從官報稟天皇皇后兩陛下、並由皇太后宮內官奏稟皇太后陛下、而皇帝陛下駕滯日本迄至今日所受日本宮中之款待、國民之熱誠奉迎、非常感慨、且滿足、廿三日由神戶御船返還時將以沈宮內府大臣名義對日本國民發表聲明、復於廿四日由宮島啓駕就歸國途程時、對天皇皇后皇太后三陛下並接伴員秩父宮殿下拍懇篤電報、表示謝意、目下由沈大臣起草中、日滿兩國皇室之親密如斯彌上故均感激、

【京都十六日電】上天嘉護日滿關係、自皇帝陛下訪日以來、天氣極佳、凡觀兵式及其他主要行事之日、天氣竟反乎豫報而晴朗、十五日御駕安抵京都之際、春雨綿綿不止奉迎人方以爲苦、乃於十五分前、雨止雲消霽陽西曬、眞不思議、而京洛諸山、瑞雲靉靆、京都市若古畫焉、

御覽兩府物產

【京都十七日電】皇帝陛下十六日熱心御覽於都旅館三層樓所陳列之大阪京都兩府之物產、賜予種種讚辭、又垂詢後、購買各種物品、又特爲皇后陛下購買土產品、次對伺候之前總務廳長駒井德三氏、賜拜謁、敍談種種後、則於旅館露台御覽京都市中小學校學生執旗遊行、約歷一小時、對學童之熱誠賜以答禮、如斯滯洛第二日靜然過去、晚間賞觀夜景、午后九點始就寢云、

扈從廿餘名 共賞比叡山春色

【京都十六日電】京都地方兩三日來、如烟春雨、皇帝陛下臨幸、天忽放晴、十六日正午天晴氣朗、春色濃艷爲近日所無、皇帝陛下扈從沈宮內府大臣遠藤總務廳長一行廿餘名於午後一時共賞比叡山春景云

皇帝陛下御覽 京都御所蹴鞠

【京都十七日電】皇帝陛下、御駕駐蹕京都第三日、即十七日、參謁京都御所、遊覽平安朝往昔古典蹴鞠、此日皇帝陛下御西服戴禮帽帶領沈宮內府大臣以下各隨員、陪伴員、大谷接伴員、陪乘汽車、由都旅館出發、沿途夏山通丸太町市民堵列奉拜由堺町御門入松綠櫻紅之御苑、至建禮門前下車、木下宮內省宮禁建築頭先導、皇帝陛下徒步通過建禮門、巡覽紫宸殿左近之櫻、右近之橘、小御所等拜觀由木下宮禁建築頭奏上說明、陛下深感日本皇室連綿悠久歷史、繼而出御御學問所、御前庭賞覽同所貴族會館、京都分會內之蹴鞠保存會、淸岡長吉冷泉爲勇兩子爵等九名公卿貴族、昔日長袖之舞、悠閑之聲、及蹴鞠之春容躍跳頗有興味、對坊城接伴員有種種下問、又觀覽淸涼殿後十一時廿三分由御所出發、卅一分歸幸都旅館矣、

大達局長 視察熱河

大達法制局長於十六日午後十一時、由新京出發、視察熱河方面並巡遊華北方面、定於廿六日歸任、

滿日經濟條約 五月中可簽字

【東京十七日電】日滿經濟共同委員會條約案。豫定五月中旬可以簽字、同時即將兩國委員同時發表至前此滿鐵及財界方面希望參加民間委員一節、對滿事務局愼重研究後、擬於常任委員外設臨時委員制、按該委員會審議問題之性質參加適宜民間委員、以期收得日滿經濟提携之實效、本此見地、於該委員會之構成、可臨時任命滿鐵正副總裁及內地財界有力者爲臨時委員而適宜參加之

日本內閣審議會
人選決定

【東京十六日電】內閣審議會以網羅主義以從事於人選、先委員之第一次人選工作、十三日四長老閣僚會議愼重協議、物色重臣、貴衆兩院民間各方面委員、依所謂名流行懇請重臣方面之齋藤前首相、山本達雄男之出馬而得首肯、審議會之二大支柱乃行確定、其他委員、當亦選聘擧望幹練之當代第一流人物、候補委員人選內定後、廿五日左右岡田首相訪問西園寺公即回京當可正式辦理委員就任之內交涉委員人選及各方面委員人數大約如左

△重臣方面三名 齋藤實子、山本達雄男若槻禮次郞男
△貴族院方面數名 水野鍊太郞氏、青木信光子、阪谷芳郞男
△衆議院方面六名 政友三名 鈴木喜三郞名、山本條太郞氏、島田俊雄氏、民政黨二名川崎卓吉氏、賴母木桂吉氏、國同一名安達謙藏氏、
△財界方面三名 馬場鍈一氏、土方久徵氏、鄉誠之助男

共人選視爲至難之調查局長官、或屬諸河田烈、松井春生、吉野信次、池田宏、柴田善三郎諸氏云、

國聯理事會 空氣緊張

【日內瓦十六日電】拉法爾外相在十六日之理事會提出質問德國決議案內容如左、

一、德國政府、關於三月十六日採決軍備無施行法律之權利、此係抵觸凡爾塞和平條約、

一、關於德國片面的廢棄和平條約之行爲、係背馳在聯盟機構內擬解決全般的重要問題之二月三日英法交涉、且德國政府、對於國際的國家團體一員之義務亦有所弛怠、

一、法國政府、以任命聯盟理事會爲原則、要求按聯盟規約應執有效適用方法並對於國際規約侵犯國擬考究經濟的財政的手段也

法國提出質責德政府案後
英擁護法國決議案
波蘭等小國代表要求

德國政府表示激憤態度

【日內瓦十六日電】第二日聯盟理事會如採擇此等決議案、則德國政府絕對不能復歸國際聯盟、政府代辯者於十六日晚以露骨憤懣之情而言曰、理事會如採擇此種決議案則德國政府絕對不能復歸

皇帝陛下賜見
石丸中將
站台上情節如劇 奉迎者一同感激

【京都十六日電】當御列車由京都站將開車赴桃山時、站台忽有老人由奉送人叢中出現於車前警衛人方自驚駭而皇帝陛下俯視老人微笑、由御車下降、御言溫慰、老人俯首鞠躬、感激不止、而奉送者猶不知此人究何自來也蓋此老人即曾在新京宮中奉職侍從武官之石丸中將(日本豫備少將)也、自去職、在神戶渡其餘生、皇帝陛下啓鑾西幸時未嘗忘却石丸其人也獨到京都同時已電召之因交通遮斷未能趕到、徐以府警部之協助、乃得藉調車前、沐拜見之榮、爾後在都旅館復蒙召見、石丸中將謂對於始終不變之慈愛不禁感激流淚謹祝皇帝陛下之健康與滿洲國之繁榮爲日滿親善而努力焉、

歸任過新京之太田大使
協商重要事情
與南軍司令官協議

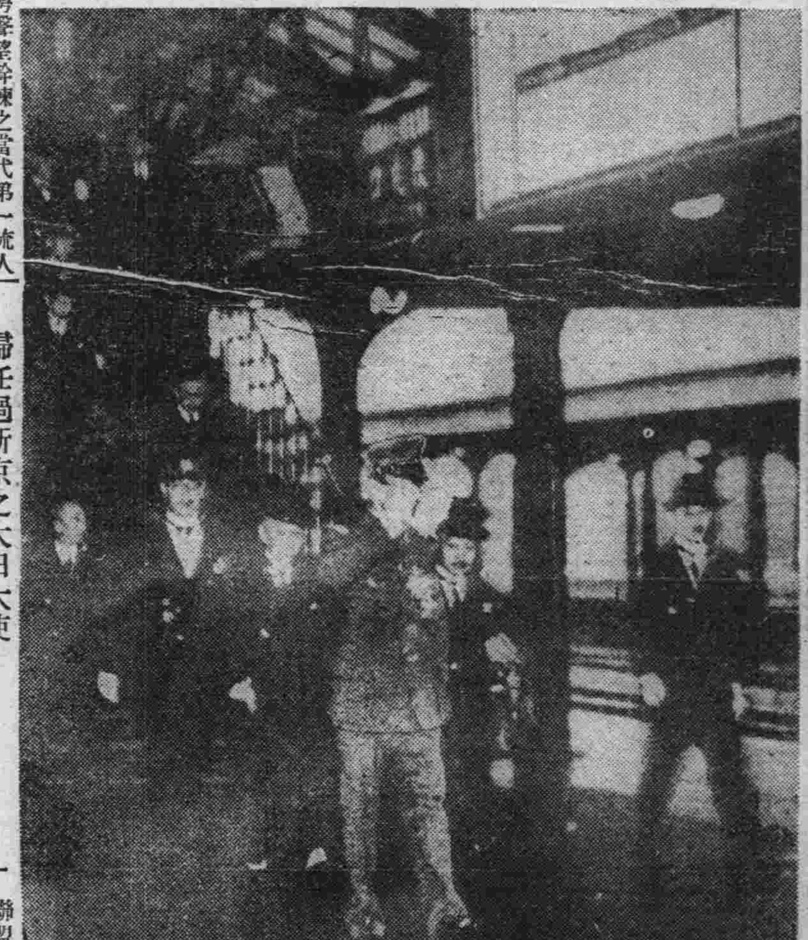

聯盟、日本及美國政府、舊同留止於聯盟之界外、聯合國政府、在德國政府破棄軍事條項以前、非已破棄平和條約乎、其附於裁判者、乃法國政府與國際聯盟、而非德國政府也國際聯盟對此、不出以何等軍備縮少之警告、而拉法爾外相竟無視此等事實其擧動恰如原告如檢事如陪審員也者、英法意三國政府既保持此種態度、則希特拉總統、亦不能支持東歐不侵略條約及空軍協加諸條約云云、

勦匪 任主席

貴州省主席改組、犧牲王會議、已決定任命蔣介烈氏任命爲勦匪第二路產軍矣、

投票解決 五國代表將棄權

【日內瓦十六日電】國際聯盟特別理事會十七日午前十一時起續開、法政府提出之德責問案、雖決定附之票決然當投票決定時、波蘭丹麥兩國代表、並阿根廷、智利墨西哥理事國代表將棄權云云

寫眞說明

天皇陛下於十四日午後二時半赴赤阪離宮答訪皇帝陛下(左上)
皇帝陛下於十五日午前九時三十分離東京、鹵簿通過東京驛前奉送門(左中)
聖上在東京驛頭與秩父宮殿下握別(左下)
聖上幸京都驛(右上)
聖上離東京驛所乘之列車(右下)

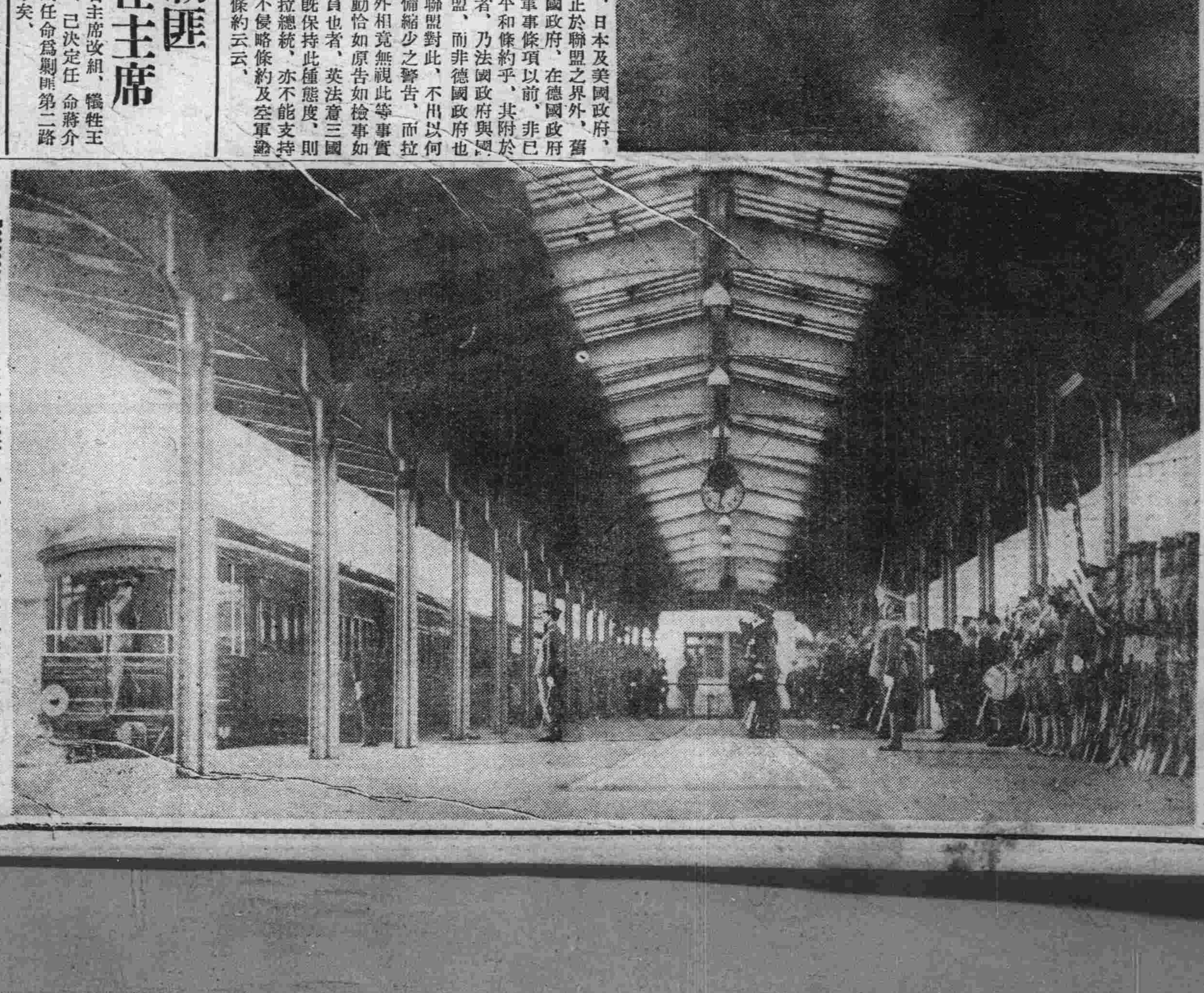

大同報各地版

捉獲花會局 送縣懲辦

【岫巖訊】縣城警察署蘇家堡子分所長禮顧三、於四月一日據密探報告、與五區交界通天溝裡山岡、有管界住民岳森林等、設立花會賭局、擾招聚兩界民衆賭要多日、害治安等情、禮分所長聞報立即帶警、馳往查拿、詎因去時較早、局東尚未到場、押會者亦到無幾、遙見分所長前進、彼等即行四散、幸尾追甚緊、始拿獲賭犯王秀山、高正海、高正生、于丕成、李潤章等五名、並由腰中搜出會封三個、骰子三個其餘局東遠開抓賭、均皆逃散、遂將該賭犯押解到所、訊明供認押會等情不諱、當即轉送署部訊辦、穆署長訊同前情、惟以事關會局、妨害治安、當將該犯連同賭具一併送縣懲辦云、

爲注市民一般衛生 嚴禁私設騾馬湯鍋 瀋陽警察廳佈告市民週知

【奉天訊】瀋陽警察廳、關於各街巷所有私設湯鍋、及售賣騾馬肉者、訓令各署、一律查禁取締、其原如次、爲令遵事案據、工業區警察署特務員等報、稱近來市內各街巷、有私設湯鍋、及荷箱售賣騾馬肉者之小販甚多、若不加以嚴重取締、誠恐害及社會、民衆之健康等情、據此復派員調查、果有此種情形、查此種之小販、在街喚賣、而本管人員、不加取締、大有失我警察之職責、而對於民生之健康、何堪設想、玆爲保健民生起見務仰該署長飭屬、對於湯鍋及售賣騾馬肉者、嚴重取締本廳復派員暗中調查、如在何署管內查出時、即以該署長負責、仰即遵照辦理、勿忽、切切此令、

道德會 會長會議

【鳳城】萬國道德分會、日前會奉演江道德總分會、公函內開、逕啓者、本會自成立以來、祗因時値隆冬、會址狹隘、對於全體大會、迄未召集、現春和景明、百端待舉、關於事業前途方針、承應開會決定、以便進行、玆定四月上旬召集各分會長到場會議一星期討論一切、業蒙王老善人鳳儀、張監理雅軒允許先期蒞會指導、除分函爲此函達即希查照、公推勇於辦事會長一人、携帶印函行李等件、務於函到前一體蒞址等因、該會奉函後、特派常務理事李秉先代表前往、聞李君道德宏富、勇於會務、此次公推代表必能熱心聽導、

縣城警署及消防隊 張貼標語防火宣傳

【岫巖訊】本縣警察署及商務會消防隊、現以春回律轉、大地乾燥、爲防止火險、而保商民之安全起見、特於市街各處張貼防火標語、而資宣傳、俾一般商民小心火事、以防意外、可見該警察署及消防隊克盡厥職、關心商民云着、

瀋陽縣署爲振興村政 召集所屬討論改善法 所有各項改善議案均已擬定

【奉天訊】瀋陽縣爲奉天省廿八縣唯一之縣、並作爲他縣模範、該縣政雖然革新、倘有村政事務、稍有未實行之處、該縣現爲實行工作起見、使人民日益享其幸福、村政日益振興計、於四月十七日、縣長召集各局長、及各科長、在會議室、開催村政振興委員會會議、其審査要案、於四月二十七日村政振興委員會、開區村制審議會、四月卅日各區村制計劃事項、均呈報到縣、以備審査、五月五日、倂村審議終完、五月七日至十七日、新村區域、實地調查、及村長區村制講習、五月廿一日、開催縣務會議、決定新村區域、及村公所之所在地、廿三日、倂村事務決定發表、六月一日至廿一日、選舉各區村長村董、廿一日至卅日、新村長對訓詞注意事項及預算編定、七月一日至十五日、新舊村長之事務、結交完了、七月十五日至八月一日、各村公所雇員、到縣訓練、八月三日至八月十五日、召開村長會議、關於各村實行方案提出云、

縣長召集 警甲會議

【舒蘭縣訊】張縣長、前經在省會議、因地方食糧缺乏、經濟恐慌、人民交困、諸不景氣、故代民請命、懇發國幣四萬元、辦理平糶、以濟民食、並請發予春耕貸款十六萬元、俾蘇民困、業蒙省座牽准等情、已誌本報、玆于月之六日、縣公署召集各區鎮鄉、警察署長巡官、及保甲長等、齊集來縣、假模範學校講堂、開警甲全體會議、當由縣長主席開會、詳述在省會議經過事件、並討論辦理平糶辦法、以及研究春耕貸款、農民抵押使款手續、均應着手、積極進行並對於匪患警備方法、關於集村部落、建築民房工作、何日告竣、皆有磋商必要、以期奉行、會議兩日方竣閉會、

民立小學校遷移

【撫順】千金寨村公會之民立小學校、各主幹學董、因鑒於該校地址窪下、日漸積沉每逢雨天、院中存水、不易流出、泥濘常數日不乾、且因採炭關係、地簌空虛、校舍亦因震動、而呈裂痕、勢難久居、故經過一再計劃之結果、決定遷移於後新市街青年會舊址、暫事居止、俟整個市街遷於新闢市街、重建校舍成立後、再爲移動、目下已照常開始授課矣云、

火警一起 幸未成災

【田莊台訊】本鎭忠義街、鮮貨商蓮盛魁、於日前午後三時、忽由灼貨屋內、發生火患、當後烈火飛騰幸在白天、之計、街市人多、當即齊擁捕滅、該號損傷灼貨屋子一間、寔云幸矣、

調查荒僻地畝

【禎祥鎭訊】青岡縣公署內務局、外交股員王輯五、前在中和、將撩荒各地、一一調査完竣、於月之五日來禎、未及休息、當即協同稅捐分卡袁主任、不避風塵、親赴各甲按地調査云、

搶斃盜匪二名

【青岡】本縣監獄羈押盜匪犯陳奎五報字飛龍、以及慣匪那占勝二名、在獄羈押半年之久、近奉司法部電令、應即就地正法、我縣當局、遵於月之十一日午前十時、由獄內將該二匪提出、驗明正身、綁赴西門外刑場槍決示衆云、

電業支店 架設路燈

【吉林訊】吉林市面、自開春以來、大興土木、路上行人車馬、亦日繁一日、尤以日暮飯後爲最、滿洲電業股份有限公司吉林支店、有見及此新製大圓紅色電杆多根、立埋東商埠大馬路各十字口之兩側、上裝强光電燈各四盞大放光明、照得道路針細可

記者參觀 依縣監獄

【依安訊】依縣獄政分治、新管獄員陳凱功君、到職視事等情、已誌本報、記者爲探訪獄政近況計、前往投刺、蒙陳君接見於辦公室內、謹將談話情形列左、記者問、閣下對於獄政、是否有所改革、敢請見告、陳君答、鄙人學疎識淺、不敢云爲改革、惟本諸獄政分治之精神、力求實現、達於完善、以符獄政分治主義而後已、但刻間經費未到、故未能盡善改易、惟就可能範圍內、稍加整頓而已、謹爲述之、一、製看守服務規則（俾照章服務循守）二、製犯人接見規則、三、製犯人遵守規則（以資犯人援例遵守）四、犯人前飲爲冷水、殊不衛生改以熱水、以免微生物潛入、五、逐日招請公醫、爲各犯診視、有無疾病、六、增設痰盂、以免任意痰唾、七、組織保管部、俾犯人之款有所保管、遇有支用、具條簽押、査爲正當、而後支與期滿出監、結清悉數付給、藉杜勒索流弊、八、對於犯人、施以臨時訓育、藉改前非、而解悲苦、此外督飭看守人員、盡職免懈、善遇犯人等等、尤爲應盡之事、適間招集看守人員將以上種情、已爲訓示、復對各犯、加以宣佈、彼等似均歡迎、而云遵守、然此不過初步、臻於完善、尚需時日、待新獄規章、及經費頒到後、再爲充分進行與刷新語後、復蒙導往獄內參觀、看守服務規則、榜諸門壁、看守室南部、是爲女監（內無犯人）東部爲男監、陳君云、女監介乎看守室男監之間、殊爲失當、已擬另設女監、以資分別、而男女兩便、看守室西部、復爲男監犯人接見、及遵守兩規則、顯然貼於監壁、犯人等、共爲三十七名、皆係男性、惟長幼不等、視其狀態、均各安適、坐於炕邊、毫無喧譁室內清潔、空氣流暢、痰盂便桶、陳設一新、秩序井然有條不紊、各犯見記者入、一致起立、似表歡迎者、記者當加以數語之安慰後、返出獄外、而興辭焉、若該管獄員陳君者、誠不愧爲我國之新官吏、獄政之幹員、依縣獄政昌明殊堪期待也、

爲謀整頓稅收 代運糧石護照須報知稅局 否者查出補稅外還得處懲

【奉天】奉天稅務監督署、奉財政部訓令、以北鐵業歸國有鐵路、對於輸送、另改簡易辦法、是以關於由火車代輸送糧石、其由某站出口之糧護照、務須預先報知、該站附近稅局査驗、否則査出漏稅、除按價補稅外、並處十倍以下罰金、等因奉此、十六日乃令各稅局知照、及通告週知云、

東昇旅館開幕

【東溝訊】本鎭自安暱線通車以來、略見發達、日滿官商客人來往甚夥、但無潔雅旅館、旅客頗感不便、今經潘興蒲君、爲便利旅客起見、在隆街籌備建設、規模極大之旅館、建築樓房數十間、內外從新修理、甚是雅觀、如單間等均用改良樣式、潔淨非常、設備完全、無不取客人之歡迎、現以工程告竣、於月之八日良辰、正式開幕一般賀喜各界友人、紛紛前往、不絕於途、可稱一時之盛況、該旅館前途、定無可限量矣、

警廳考試司機 以保安全交通

【吉林訊】吉林警察廳、近査市內自働車司機者、多無許可、技術不良、時有交通事故發生、玆定於本月十五日上午、招集全市司機者、考試技術、與理論、此後由警廳考試及格後、持有許可者方準開駛、以保安全交通云、

希圖漏稅被捕

【延吉訊】本埠天順成棧貨莊執事楊某爲人機警而伶俐、作事吝嗇、一擧一動惟利是賴、雖漁利爲商人本質、究須見利思義、方不越乎法律之外、伊則不然、只利在其中、罔管法律王章、近者本埠洋火價跌、伊見有機可乘遂施盡偷稅伎倆、購致數箱數十箱、伺機脫售、豈料事機不密、被稅局偵悉、將其購入燐寸沒收、以儆其貪圖私利之咎云、

飯市街大火警 焚燬六處損失約二千元

【撫順】月之十日早三時二十分鐘、千金寨大山坑鐵道北飯市街、發生火警、及該管分所警士郭祿山望崗瞥見、則已烟火騰烘、彌漫空際、據以報告警署轉報警局、各關係者、及消防隊即時趕到努力撲救始漸次熄止、計被焚者中西牙院萬盛合飯莊、合記瑞記兩號珀店、土屋石炭細工商、姜麟魁茶館等六家、及房屋十一間、全付焚燬、損失除房屋不計外共他貨物等約値二千餘元、究竟火起誰家、倘未判明、待偵查中云、

道德會 設女義校

【中和訊】本鎭萬國道德會、中和鎭分會、發起人潘萬安等、前已招集各保甲長、及各善士等、到會討論進行會務事項、除先設講演社外、擬先設立義務女子學校一班凡四十歲以上婦女、皆許入校讀書、在校宿食費、每名每月繳國幣二元、在家宿食者、免除之、訂於本年四月十日開學云、

學童幸福 校長教習熱心

【德惠】城子街第十六小學校於九一八事變後經校長（張君述先）及教習（朱君國權）（張君國垠）三君互相補助辦理學務熱心教授不遺餘力且無一時懈懶將全校兒童所習課程均都教導程續頗高雖係初級而程度以達高級矣現下日滿親善而該校長及教習苦其生徒會話艱難朝日教授日語擬令各生徒學得隨便會話談論之目的矣

青岡縣署當局 召集耆老開會

【青岡訊】本年四月二日、縣當局會通知各鄉耆老、定於月之十日、在縣農會開會、是日出席人員、習縣長、左近允副參事官、晴內務局長錢行政股長、王行政科員、以及各機關首領均行參加、首由習縣長訓詞、略謂、今天計到會者老共計四十一人、請大家來開會、爲的是新京實業部臨時產業調査局來青岡、調査青岡產業原因的事項、共派日滿官吏十六人調査農民生活、及青岡開拓年代、以及沿革、以期王道恩澤同沐、並非有査封產業土地事情、希望諸位據實稟述不要客氣、並希望大家在此多敍幾天、對於縣政、有見到的地方、盡量見識、以期發展、是爲最希望的、繼之宣傳縣政之改革、北滿鐵路歸滿洲帝國收回原因、縣政請參事官之原因、皇帝陛下四月二日赴日事項、舊紙幣於本年六月底作廢事項、一一宣傳、並均作詳確之解釋、復詢問青岡年代之沿革、以及各地現有古跡之狀況、各耆老互相討論、均作詳細之答覆、至於農民所用籽種、應如何改良、肥料應如何充分之預備、習縣長尤特別告誡直至午後四點始行散會云、

僞裝病夫 乘車刼車

【東溝訊】有張義成者三十五歲、係鳳三區人氏、於昨日御車赴黃士坎送儎、行抵井北子西韓家屯附近、見路傍有一人持手杖席地而坐、據稱有病、欲乘該車赴黃士坎就醫、張某遂起憐憫之心、扶上車後、倘哼哼不止、行過窪場、乘車夫不備、用所持手杖、將車夫頭部臉鼻、均行打傷、當時昏迷不醒、僵臥多時、始行復蘇、見病人及洋面二袋、杳如黃鶴、張某始悉被騙、乃至就近村公所報告、但已無所獲、祇有廿認損失云、

爲求街市觀瞻 實行補栽樹木

【奉天】奉天市政公署閻市長、以街市塵土飛揚、當春夏之間、實與衛生有碍、是爲使有益衛生、以調節空氣、而求街市觀瞻、並謀夏期街市綠化、前乃計議、興建樹木昨（十六日）乃購到楊柳三千株、飭工於各街市補栽枯之處、至於各街市缺少者、亦增栽各樹云、

財務局徵收有方 人民納租頗踴躍

【青岡訊】本縣財務局長趙忠氏、人極精明、辦事勤愼、對於納租人尤異常和調民人對於賦事、稍有不解者該局長則不憚煩數、一一詳爲說明、徵租外屋並設置多數長櫈、以備民人休息、例如納租數增多時、該局長恒親自按收租票、遂收遂辦、毫不積壓、每日納租者、不下三四十人約徵國幣二十餘圓、近幾日來因收屆春耕、民人乘此稍暇之時、而納租者、較前又特別增加、足見該局長徵收有方、始能臻此云、

抓獲花會賭局 解縣罰辦以示儆戒

【鳳城】城東距縣十八里之于大漢子屯住戶于鳳蘭者、家道宏富、專以賭博爲消遣、日前于某召聚一般無知愚民在該屯設立花會賭局一塊、每日跑封者擁擠不堪、數日間頗獲鉅利、以致輸錢者莫不請巫醫討會捉妖、屬爲擾亂秩序有傷風化、我縣當局聞訊後、當派警兵多名馳往該屯、當場抓獲花會首領于鳳蘭、及一干賭犯連同賭具一併解縣罰辦、以儆效尤査于鳳蘭係一富家子弟、竟敢私設賭局、實屬有違國令望當局對此傷風敗俗嚴加責罰、以驚四外私設花會者膽寒、不負我王道樂土之眞義焉、

影院營業發達

【營口訊】光明電影院、自連續映演華產影片、如漁光曲紅粉鐵血、李三娘、關東大俠等名片以來、頗邀顧客之贊賞、近該院主、不惜重資特租到、望眼欲穿、明星公司、影后胡蝶主演之啼笑姻綠巨片、至于該片之演法、爲初集關東大俠三日、映訖則繼映初集啼笑姻緣、訖則再續映關東大俠三四集、如是連續輪迴映演、以迄於終誠可謂打破營口電影有史以來映演記錄云、

商會選舉會長 潘崇武氏當選

【中和鎭訊】本鎭商會長唐振亞、請假照准、己誌本報、玆於月之十日、該會副會長張鴻臣、及董事齊玉書、與各商號執事等、幷函請警察所長趙榮霖各機關首領於上午十句鐘齊集商會依法投票選舉、結果有銘勳門店、財東潘崇武、得三十票、爲數較多、當選爲正會長、不日即呈請備案云、

警察署施種牛痘

【東溝訊】本鎭警察署長賈、對於慈善事業、力謀進行、刻以時値陽春、百疫佀萌、對於兒童恐有疹痘等症發生防範未然計、乃於本月九日議決、並指定鎭東、公益兩醫院、代爲免費施種牛痘、現已開委工作云、開始無料施種牛痘、預定引種兒童六千餘名、此次試種足可普及云、

綠化促進分配就緒 領取栽種紛忙施行

【承德訊】熱河省署、爲遵令促進綠化、實施植林、除於各縣長會議時、親面指導外近已組成綠化促進委員會、以省長爲委員長、總務廳長副之、各廳長科長、爲委員、各縣長、爲分會長、以期適進、計共領來樹苗、爲八十五萬株、概爲落葉松、計承德應植二十萬株、補助金二千二百元、凌源平泉各二十萬株、補助金各二千元、灤平十萬株、補助金一千元、建平五萬株、補助金六百元隆化凌南各四萬株、補助金各五百元、興隆兩萬株、補助金二百元、現以植樹節爲期已迫、聞已催令各縣領取從速安愼督率民衆、積極栽種云、

奉天法院旁聽記

高賢武是否殺人正犯 須詳細調查後再奪

高賢武現年三十六歲、海城七區大高力坊人、素以營商爲生、惟體力甚壯、當九一八政變之際、各處盜賊蜂起、十室九空、民不聊生、大高力坊村民等、乃公推高賢武、爲該村自衛長之職、以負維持地方治安之責、高就職後、竭力督團丁防衛、全村農民、方得安居、民國二十年舊曆十月初八傍晚、高賢武因有要事、遂派人約會責高起庚至自衛團所相商、不料及高起庚由團所返家時、行至途中不知被何人槍殺而死、於是高起庚之父、不加思索、於大同二年春季、便控高賢武謀殺人命等情、經海城司法分庭、宣告無罪、但事後奉天高等法院、對於該案、頗有疑問、乃提出更審、結果判高賢武死刑、高心甚不甘、遂上訴於最高法院、今日由最高法院駁回更審、經奉天高等法院第三刑庭、審判長楊潔民推事劉文奎、馬洪林等、開庭審理、玆錄當日問答如次

高賢武供

問、你是高賢武嗎？ 答、是的、 問、你多大歲數呢？ 答、三十六歲、 問、甚麽地方的人呢？ 答、海城縣、 問、在那兒住呢？ 答、在七區大高力坊村住、 問、以前你作甚職業來的？ 答、我是商人、 問、早先你打過司官沒有？ 答、沒有、 問、因爲你犯了殺人之罪、海城司法分庭判你無罪、經本院提出更審、處你死刑、你不服乃上訴於最高法院、今由最高法院駁回本院重新更審、你把不服的理由、及當場發事的經過情形、詳細說出來吧 答、民國二十年我國政變之時、我們七區一帶胡匪很多、經村會人等公選我爲自衛團長、並有崔族長推薦我、我帶領自衛團時、非常盡心、我怎敢殺人呢並且高起庚之死、的確是匪人打死的、他父親不明白就誣我把高起庚打死的我太冤了、 問、你和匪首嚴振久是親戚不？ 答、嚴振久的女兒是我兒媳婦、怎不是親戚呢、 問、嚴振久當胡子來的、是不假吧？ 答、我們是民國十六年的親戚、十八年他才當的胡子那與我也沒關係呀、 問、乾元當有七區侯分局長存的大槍二十八支、當事變時你引嚴振久至乾元當把那二十八支槍去了吧？ 答、沒有那事、原來事變時侯分局長打算帶領七區警察去海城縣公安局、無如途中匪人很多、他便把槍寄存到村公所了、村長李兆庚怕鬧出事來、乃把那些槍寄存到乾元當去了、大同元年春季時、全數都交回去了、 問、那些槍都交何人了？ 答、海城公安局長藤局長要出去的、有七區局員張洽春帶人取去的、我實在沒引嚴振久去取呀、 問、藤局長怎知道乾元當有二十八支槍呢？ 答、那是村長李兆庚於那年正月初六日到縣報告的、迨至三月間藤局長才派張洽春取去的、 問、你伯父高福廷當村長吧？ 答、是的、 問、高福廷在甚時當村長來的？ 答、從民國六年起至十五年時才辭職了、 問、當你伯父當村長時、高起庚在村公所當助理員來的吧？ 答、是的、 問、高起庚與你伯父因意見不合打過官司、是不是呢？ 答、沒打過官司、他們有一次口角過、 問、因爲高起庚和你伯父有仇、至民國廿年你當自衛團長了、乃想給你伯父報仇、所以至那年舊曆十月初八晚上、你把高起庚請到自衛團所、當高起庚走時、你暗中出去了、遂用槍把高起庚打死了、是不是呢？ 答、我請他到會上、是議防匪的事、我也未暗中用槍打他呀、 問、高起庚死被槍打死了是不假吧？ 答、不假、 問、他死到那兒了呢？ 答、離他家不遠、 問、你說不是你打死的有何爲證呢？ 答、我未出屋、那晚上有匪人搶高恩休家呢、高起庚一定是匪人打的、並且我和他也沒仇、爲甚把他打死呢、 問、你說不是你打死的、你怎把高德昌去向高起庚女人說情去呢？你對高德昌說的、情願交五百元了事、既不是你打死的、給高起庚女人錢作甚麽呢？ 答、沒有那事、我未托過高德昌、法官不信可以傳高德昌到案問就知道了、關於二十八支槍的事海城公安局有案可查、這些事都是高起庚父親誣賴我、高起庚死的那晚上、正是高恩休家被胡子搶的時候那一定是胡子放槍打的、與我無關係、小民太冤了、如有一宗假事、我就承認、請法官給我詳細調査吧、如我屈時法官得判高起庚父親誣控之罪、審至此審判長宣諭、本案候調察再奪、遂畫押閉庭、

本年植樹節日 擬將盛大舉行

【瀋陽訊】植樹造林、爲當今要務、本年植樹典禮、縣公署擬盛大舉行、以喚民衆、努力種樹、其盛大之狀況、大致如左、凡城內各機關、屆植樹節日、均應參加於植樹場所、即地壇處、每人最低限度、須植樹一株、各村於相當場所、最低限度、須植樹十五株、各學校學生於是日列隊遊行、藉資宣傳、此外並開市民大會、詳細講演、植樹之利益、俾民衆覺悟、知爲重要、熱心進行、則植樹造林、其成績當日有可觀云、

縣視學視察學務 異常認眞

【青岡】本縣縣視學馬君國相蘭西人也、蒞青以來五載有餘、對於學務指導不遺餘力本年春季開學後、該視學每日在縣城內、各級學校以及民衆教育館巡廻認眞視察、詳細指導、各校職教員成績優良者、均行立時呈請加獎其辦理疏懈成績太低者、亦立即呈請撤換、毫不瞻徇情面、對於新國教育、無不力謀刷新、以期改善、一俟城區男女各校視察完竣後、聞不日仍赴鄉鎮各校實地視察云、

警廳開始 引種牛痘 自本月十五日起

【安東訊】本市警察廳衛生科爲保護人民健康起見、以防時疫流行、若不預先注射、及種牛痘、最易發生天花、及其他之時疫流行、警廳衛生科、擬於本月十五日起、

區長考試 合格者已發表

【錦州訊】錦縣區長考試、已誌本報、考試合格者、已於十三日發表、計品學兼優者武大愚、劉叔清、王鳳閣三名、於十三日召集縣署訓示由孫縣長、上杉參事官、面示區村行政、並指派各區武大愚三區、劉叔淸二區、王鳳閣四區、三氏乙分別就職云、

王縣長赴農林校 講演大會 穀雨節一致植樹

【本溪】縣長、王蔭楠氏、以爲造成綠化、穀雨節一致植樹、今十三日下午一時、帶隨員多人、特赴彩家屯、縣立農林學校、開講演大會、訓詞節日、演說義意頗深、使一般童年學生、有植樹愛樹思想、與民衆利益良多、言詞流暢、履數千言、勸人聽聞、至四時閉會回縣云、

救濟團放小米 貧民可望得救

【中和訊】本鎭各保甲長、前奉上峯命令、飭調查各甲、貧民數目在案、復經指令各甲長、在地方募集小米、以富濟貧的辦法、成立貧民救濟團、公擧本鎭二甲七井、紳戶孫貴發爲團長、査共募小米十石左右、按貧民每名領米四升、已於四月一日、開始放發、而一般貧民欣歡鼓舞、咸來領取云、

狂風大作烈火飛揚 未成巨災亦云幸矣

【依安訊】八日午後九句鐘許在銀星燦爛、沉靜的初夜裡忽而角笛連鳴、犬吠人聲、喧雜鬧耳、出戶就視、遂見南街、火光冲天、烟焰大作始悉居民失愼、祝融肆虐、風伯猶乘機施威、以助火勢風火交集、殊爲危險、市民均皆執鍬擔水前往施救、至則李江子店、柴薪一垛焚燬同力施救間、而縣備之水車亦蒞場協力猛救之下、幸告滅熄、別無延及、殊堪額慶否則在狂風努號中、實不堪設想也、寄語居民、可不愼諸、

二界溝新設分所

【田台莊訊】鎭西三十里、二界溝、當初乃是魚產特區、近來劃歸、營口縣第七區管境、經鍾署長、呈請總局在二界溝、設立分所、保護漁民治安、以清匪患、維持民生、業於日前、寔行派倘分所長接收、寔乃漁民之幸福云、

圖書館 請修文廟

【西豐訊】本邑文廟、因年久失修、滲漏過甚、每當雨後則殿內積水似河、縣立圖書館、以臨近故、知之甚詳、未便任大好建築爲之蝕陷、已由該館長蒲君、備文呈請縣公署、遴派員勘修云、

日昇舞臺名伶出演

【西豐訊】本邑老市場、日昇舞臺、爲振興營業起見、不惜重資、煩友由奉邀來南北馳名、評戲明星、青衣名鼎鼎、超等武生、李少甫坤伶筱五朶、筱蓮芳、及大於日昨登台表演花爲媒一劇該三伶各去得、聲音宏亮、唱作絕佳、表演超群、拔萃卓越、大有名在、園內所有廟池座以及兩旁等、團徒四壁、無立錐地、鼓掌賀彩、頗有好評、周郎癖、望君等每日早臨、遲則恐無址可周矣、

第五區警團 剿除共匪

【樺甸訊】本邑五區遠在東南人烟稀少、山林稠密、素稱胡匪淵藪、自事變以還、胡匪距縣窩遠、鞭長莫及、胡匪充斥、警團被染、成爲胡匪世界者、一年之久、幸賴友軍之協助、遠撫近剿、以漸平寧、復經參事官安田、縣長朱公、以爲該匪非有幹員不足以震攝、故委任前保衛隊長、常振邦君、爲第五區警察署長、査常君年力富強人極精幹、有爲有方、力精圖治、矢勤矢愼、克盡厥職共黨胡匪、無不聞名喪膽、遠蕩無踪、地方稱治、今年三月二十一日、該常君因公晉縣、途次接得急報、據稱玆有共產匪七百餘名、由奉界車廠子、竄向該區而來、乘署長晉縣之際、各處暴動包圍防所、勢甚洶洶、請即派隊援助云云、該署長常君立即派護送之隊、往援、並派本區馬玉林巡官、帶隊三十名、趕速剿擊、一面又與隣封安圖各隊、飛函請即派隊協剿、復飭該區團總王柱成、帶團丁三十名、赴各處增援、追擊去訖、嗣經警團及安圖與營長單大隊長等各隊、與共匪鏖戰二晝夜之久官兵用命、調遣有方、共匪不支、竄逃無踪、是役共斃匪五六十名、並獲得共匪男女八十餘名、據獲共匪戶口表二張、我隊僅負傷團丁三名、他均完整、査所以能以少勝多、及擊散之速者、全賴署長常君之素日教練、兵有術、地理諳熟、佈置有方、有以致之也、如常君者實我東邊之屛藩也云、

多摩川原日活攝影所
實地參觀經過誌詳
「戀愛人名簿」一幕最有價值

本報特派訪日記者余遇仙通訊

四月十二日、午前小雨、各新聞社及來日曾經訪問各之友人、均約於本日來會、求記者爰書者多、費去半日工夫、本日皇帝陛下、因皇祖母忌辰、在行在息靜一日、記者往帝國旅館、

訪問扈從官員　則已紛紛出門、訪問親友、無一人在舍、旋以日活寫眞撮影所約往實地參觀收音片、乃赴多摩川原日活撮影場、經騰田平二製作部長招待、參觀本日所撮影片、名曰『戀愛人名簿』主脚相良愛女明星、茲將撮影手續及劇情與收音擴音之秩序分五節說明因前次來所參觀時、正値星期、未能實際目覩、而滿洲地方、對於有聲影片之製作法、一般人士、大都不甚明瞭、故藉此聖駕息靜、無事可記之日、將撮影收聲之法述其大略、諒亦讀者所樂聞也、

一、撮影場佈置

撮影場中、並無一定秩序、房屋陳設等、均臨時建築、以木爲架、以紙爲表、加以繪畫、飾以布景、即告成功場中一定不移者、滿地之電綫也、撮影機數、且及五百燭以至二千燭之返照電燈觸目皆是也、撮影機與普通形式、大致不差、惟上加兩輪盤、如話匣子之置片盤、惟話匣乃平置、此乃直立、盤係錦製、中空、影片即直其中、兩盤置片兩捲、撮影時綴搖影機、前一盤即轉動、影片即轉入機中、第一盤之片完時、第二盤即接連轉入故每照一次可得兩捲、

二、撮影時情形

一、每影一場、先由指導員指示演員之應有服裝言語行動如笑時之情狀哭時之秩序最重者眼角之表情未開機之先必由監督者在機後立觀導演者向演員說明應行之行動後令演員先事表演、一而二二而三、監督者數人、均曰『可』然後發口令開機、機一開、演員即照預習者表演、一場已完、監督者又有口令而撮影師即將機門關閉、再演習第二場、此人物表情之撮影也、字幕撮影、則黑紙如墨、上寫白字、全場共若干片、一律準備完全、一次攝照完畢、每照一片、其時間視字片之大小而定、以兩人以手持黑紙左右兩角、字行只四五行、均在黑紙正中心旁立一人、專念字幕、監督者立機後、機之左右、均設有透視鏡、監督者即視此鏡技師則視機頭之鏡、左右上下、均以紙就機、技師報可監督者曰『善』持紙者之手即不動、再發口令、技師即開機門、旁立之念字幕者、視字幕而誦之、誦畢約一二秒監督者曰『止』而技師即閉機門、再繼續撮第二張、如是接連而成長篇字幕、其間最難者、如字幕中有劇中人所說之話、在此時由念字幕誦之、雖不過定撮取時間之久暫、而演員表演時所語者、不但須與此字幕相符、且時間亦須吻合、庶於收聲時以同樣時間撮取入片、庶於開演影片時、劇中人開口笑時笑聲亦即發出、若有絲毫差錯、則劇中人笑時、不見發聲、而笑聲出於影片發笑之前後、如是殊令觀者減興矣故通觀該撮影所之攝片、以撮字幕爲最易、亦以字幕中言語爲影片中人所言者爲最難、稍一不愼、即生參差、前後之弊、

三、收音擴音場

前次通信、已將收音場形式大略言之、彼時正星期、尙未得觀其實際、此次乃獲觀其聯絡之秩序、蓋該場之收音場與擴音場併貫音場分爲三部、第一收音場爲一舞台式、舞台之天花板上、設備收音筒、如無綫電之收音筒演員等歌唱時、即向之發音如舞蹈唱歌、自某分時間至某分時間、整收一片、其撮影亦同此時間、不差累黍、故較爲容易、最難者即平常之談話、表情在甲方撮取、而聲音則此乙方撮入、欲不差毫厘、大不容易、是以每日撮影、多者可撮四五捲、少者亦撮二三捲、而四五捲之中、能吻合音調節拍者、一二捲耳、收音台之左方爲一欄杆式之淺樓、由樓至舞台後繞台而至台右以電綫聯絡、舞台之右方、置一機、名撥音機、機形如一高射砲機口向舞台右之樓欄、聲音發出、先入收音筒、經過左欄後欄右欄而至第一撥音機再由撥音機傳入場中一小汽車形之屋中、車中坐一技師考察音之佳否、優者存之、劣者另收、應留存之音、即由台前之樓欄、亦轉入較大汽車式之機中、此即第二擴音機也、經此機之鑿音、已洽合分際、遂以之貫入第三貫音機、第三機在另一場所居收音場舞台之後方、由第三機之處、再往後行、即撮影場、故每收一音、須經過左列秩序、

甲、發音入收音筒、
乙、經過若干電波之傳聲綫
丙、音至撥音機經技師審察優劣、
丁、聲音相符者轉至擴音機
戊、由擴音機貫入貫音機、
己、自貫音機始貫入影片、

四、貫音之情形

舞台上唱歌或談話、由聲音場監督者指揮、按時發口令不得稍錯時間、監督者與撥擴貫音各技師之聯絡、純以無綫電行之、撥音機擴音機中技師之口令先傳至監督者耳中、或止或再唱、或繼續談話、或從頭另演、均由撥音機之技師主之、因旁人不得聞聲音之善惡也、以后由撥音以至貫片、即逐節傳遞行事、惟貫片之後、是否與片中人口吻表情時間吻合、則須貫音後、開演試驗矣、苟有舛錯、即須另貫、不能將就也、

五、戀愛人名簿

有富子者、熱心而未諳世故之村中美女也、偶遇自東京赴該村之青年家畫鶴平者、因愛共畫、遂戀其人、鶴平歸東京、寄寓大家橋本宅、語富子之美、及其性行之善橋本即係村女而美、欲自取之、以多金予他人、假鶴平名誘攜富子至東京、即令寓已宅、不使與鶴平見面、某晚、大雨、橋本以種種手段擬姦宿富子、富子藉故逃出至街頭、遇鶴平、同往旅舍然鶴平病矣、貧病交加、富子乃出爲妓、以療醫鶴平、某日逡欵至鶴平寓、見有荻子之女、在彼侍病、殷勤倍至、荻子都京生活人也、高師卒業者也、言談舉動、有大家風、富子自知不敵、愧悔交加、且思自己爲娼、必不能與荻子爭、且鶴平亦決不重視已、不如歸去、乃即夕歸本村、然富子之心碎矣沿途之珠淚、未有乾時也、逾數日、忽鶴平趕至該村、乃專爲富子來者、富子大悅兩人無言而泣、互相擁抱、遂成夫婦、此記者目覩之撮片也、

聖上今日幸臨京都之金閣寺

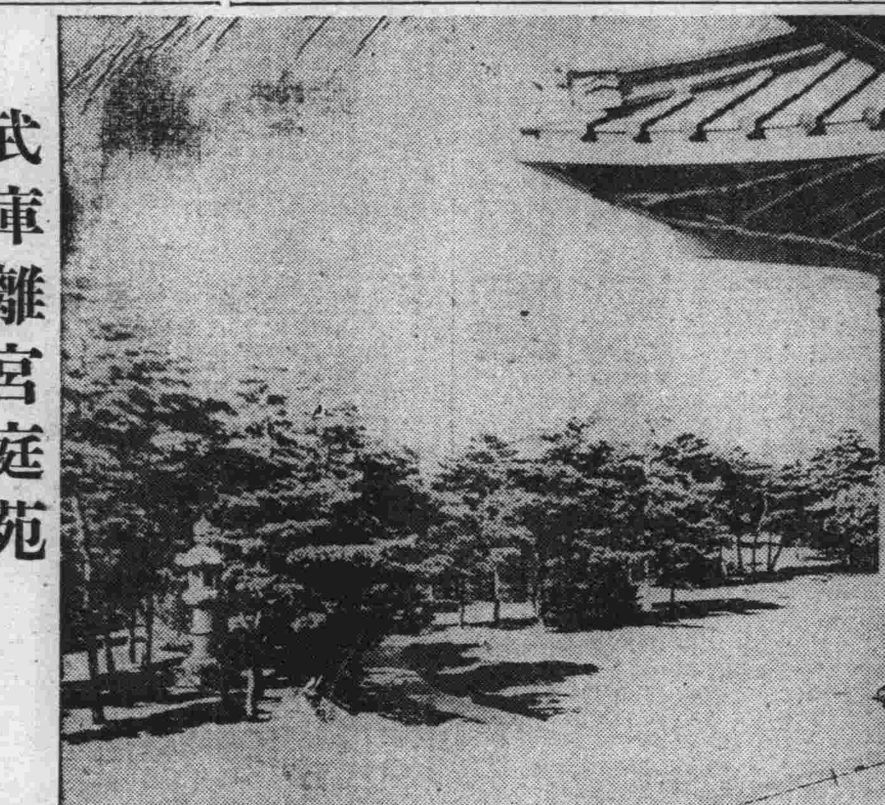

武庫離宮庭苑

瀋陽縣奉省令
督飭植樹事宜【二】

計　開

一、講堂訓話（另附講演要項參考資料）
一、學校宜籌設苗圃、
一、學校及社會教育團體務宜籌設所有植林地、
一、學校及文化機關範圍內如周圍有適當地點應即植樹、
一、各家庭務宜爲紀念植樹
一、各學校學生及社會教育機關應向一般民衆宣傳使具有植樹、及愛習之思想

(甲)造林的利益

森林爲自然界的重要份子、關於國計民生、最爲切要、如國土的鞏固、社會的安寧、皆賴森林以維持之至於各人性靈之活躍、與精神之爽健更無不賴森林以涵育之也、況森林又爲民族文化發達之源、及各種經濟產業的基礎耶、世界愈文明、科學愈進步、各種農業、亦愈發達、而所需木材原料亦愈多、結果供不應求、爲未雨綢繆計造林實爲刻不容緩之圖、然其利益、有直接和間接之別茲略述於左、

一、森林直接的利益

(一)生產木材、人類日常所住的房屋、床榻、及燃料柴炭、家庭中的棹椅器具、交通的橋梁舟車、和農人的農具、以及鑛坑的頂柱等、無一非木材、亦無一非木材不可、

(二)、供給副產物、森林副產物、如漆料、香料、染料、軟木栓、樟腦、桐油松油、樹脂等、均爲人類所必須者、故間有以此生產物爲主品者、

(三)荒地利用、各省山荒及官荒甚多、棄之未免可惜應利用之、廣造森林就是磽瘠土地、亦能生長樹木、且枝葉凋落、遺留於地、一經腐化、就可成爲肥料、使土中有機物資隨之增加、瘠薄之地、變爲肥沃之土、如再從事農業、則生產量倍增、地亦盡其力矣、

(四)發展資本、容納勞工生長的樹木、和生長樹木的土地、各曰森林資本、凡農作物、不能長的土地、都可植樹、因各省山官荒地甚多造林所佔的面積甚廣、所投的資本亦鉅、鄉木林地既如是的廣大、則造林砍伐運搬鋸板等工作、自然要容納許多的工人、

(五)便利畜牧、森林地方牧草叢生馬牛羊、及家禽等美食息其中、既有好的飼料又有新鮮的空氣、無烈日下射、無暴風吹來、裨益家畜衛生、實非淺鮮、而其業殖之力、自亦旺盛矣、

(乙)間接的利益

(一)調和雨量和氣候、森林有低降溫度蒸發濕氣的作用所以有樹木地方、常濕潤、無樹林地方、就乾燥、再以帶濕的空氣、通過樹林裏頭流出來的低濕空氣、當時就能使濕氣、凝結爲雨、落降地面、故有森林的地方雨量多、無森林的地方雨量少、並且有森林的地方、枝葉密蔽、日光難以直射地面、空氣中濕氣亦受限制、再因其種種的自然作用、氣溫不起劇烈變化、吾人於夏日、試到森林內、則頓覺清爽而冬日又較無森林的地方溫暖、這就是森林有調和氣候和雨量的能力、

召開　教育會議

【泡子訊】阜新縣教育隨落各節、已業載前本報、夫天地否而復泰、日月晦而復明教育惡於民國、至我今上又重新、乃實行教育普及主義施政全國鄙野遍設學校、泡子站奉令後、日昨一般老齒鄉長農商會村長紳庶及辛校長等、假區立校址、開教育會議、討論方針採取主義舉問題云、

說來娓々動人

她說……總之雙鶴牌的種々優點我已經說過了諸位吸了也都表示滿意的我是最愛吸雙鶴牌的我以爲香烟中再比雙鶴牌經濟優美的是沒有的了

雙鶴牌
香烟

EVA-27

「人生七十古來稀」

在返老確屬無法之時用這古諺以慰那年高體弱之人或此種老人用以自慰或亦適宜但是此種安慰的法子現在可不用了因爲韋廉士醫生紅色補丸由其補血益血之功已使許多八十以上的老人得着新精神新體力矣更何用空言安慰乎如江蘇鹽城理敎會會長董海清先生即此種老人之一也　董君來書云『鄙人因事務紛紜以致精神衰頹體弱多病迨至古稀之年精力更不如前後有友人盛道韋廉士醫生紅色補丸爲强身妙品余即購服未及半月便覺神思稍勝飲食漸增續服不久前態盡去現已八旬有六尙壯似幼年非韋廉士醫生紅色補丸之功安能得此耶』韋廉士醫生紅色補丸爲可靠之返老還少補品統治早老腦弱胃呆失眠各種瘋痛瘧疾病後虛弱以及婦科各症屢試屢驗無論老少中年均奏一樣神效　各藥房均有出售或向上海江西路四五一號韋廉士醫生藥局函購每瓶大洋一元五角六瓶八元郵力在內

董海清君玉照

對於演說家及歌唱家
韋廉士吸入止咳片
有鉅大之助力

倉隱秋女士玉照

清爽之喉管與洪亮之聲音同爲演說家與歌唱家成功之要素如得韋廉士吸入止咳片以爲之助則二者之獲得固易事也此片芬芳爽適含在口中緩緩溶化即揮發一種清涼氣體週循呼吸器全部使喉間舒適聲音清亮蓋其功能補益喉管俾歌唱家與演說家得充分利用其聲帶而不覺吃力且此片具有偉大滅菌治療原質故又善治傷風喉痛痰喘咳嗽氣管支炎以及其他喉胸各疾　倉隱秋女士爲上海溫文爾雅之女劇家也其來書云『鄙人前因身體勞倦又兼氣候無常疊患咳嗽傷風試服他藥奏效殊鮮迨後含用韋廉士吸入止咳片不惟傷風痊愈喉痛解除且覺喉間舒適發音清亮也』韋廉士吸入止咳片各藥房均有出售或逕向上海江西路四五一號韋廉士醫生藥局函購每瓶七角五分郵力在內

春發勢旺

素患皮病者常有春發勢旺之感覺此中原因雖至不一但有一種速效可靠之治療即搽用如意膏是也此膏係著名韋廉士醫生藥局之出品防腐力大皮病微菌一觸即斃而卻又清涼舒適止痛如神舉凡濕疹疥癬乾濕腫毒癩頭爛脚均善治之　山東廣饒城北史家口張君心齋來書云『鄙人常患濕瘡遍搽各藥不能根治旋愈旋發最後搽用如意膏甚爲滿意立覺痛止不久全愈迄今從不復發眞足佩也』　治療皮病如意膏固極靈驗即治療皮傷如割破燙傷跌損蟲螫之類此膏亦屬神效無比　各藥房均有出售或直向上海江西路四五一號韋廉士醫生藥局購買每盒七角六盒三元五角郵費不取一切信件可由奉天和記洋行轉上海韋廉士醫生藥局

老媽店。（一）

組織與住家戶不相去若 介紹一女僕得酬金四成

打開首都警察廳商業註冊的簿子，恐怕報老板是一個婦女名子的營業，祇會有老媽店這一項吧？在這男性中心的社會裡，這

老媽店 要算是別開生面的營業，在什末都不顧及婦女權益的社會組織裡，都很別致地給婦女一個開老媽店的權力，如果站在幾十年來狂潮般的婦女運動這方面來說，那末老媽店的掌櫃，也許要算是立在戰鬥線的實綫最先鋒，雖然他們不喊吶，是她却獲得了前進者的優先地位，老媽店的老掌櫃如果聽得慣我這誇張她們，也許會報我以嫣然一笑。

新京的六合屯與西四馬路等處，都有這老媽店的營業定名都是用掌櫃娘婆家的姓湊成如劉李氏老媽店等，老媽店不用莊嚴，吉利

藝術的 字號，老媽店的組織是很簡單的最大的原則要使它家庭組織化，就是說雖然是作營業，却不要鋪張，要緊的是像很儉樣地 過日子人 家一樣，不要多開花銷，尤其是新京的老媽店，這種的意味最强，一個老媽店的房舍，女老板自己同她男人孩子佔去間半，餘下的間半，或二間還要開店用的，所以一個老媽店的特徵，除去門口多一個牌子和出入婆娘多以外，共餘都和平常住家戶一樣，老媽店的責任，就是給一般未獲得職業的女僕介紹工作，另一面它給使用女僕者尋覓人才的便利，所以在旁的地方的老媽店，也叫着庸工介紹所，名目顯然是漂亮的多了，北實它的實任，一點兒也沒有差別，一樣都是給人家介紹老媽而已，老媽的營業的利益，正當的收入有兩項，一項是等候工作的

婆娘們 一住在店內一天要花一毛錢或五六分錢的店錢，那店裏一間房子，兩個大炕可以容上十四五人，一夜的功夫，女老板可以收得一元五六的店租，雖然有柴水的花銷，那不過是極有限的數目，第二項的營業利益，是老媽店介紹一個女僕，它要擔負該女僕一初不正當行爲保證責任，所以一個女僕介紹成功以後，它在顧主方面要得到十分之三的保證酬勞金，同時在女僕方面同樣要付給十分之一的酬勞金，所以老媽店介紹一個女僕，可以抽四成的利益，這一項算是老媽店主要的收入，還有一項利益，要算是老媽店的

私進項 就是住店等候工作的婆娘們，芳心煩膩，大家同病相憐多不免湊起來摸摸小紙牌兒，於是女老板破費一點油，樂得進一筆紅錢抽頭，雖然玩牌不大，抽頭有限，但是累日積月，小小老媽店未始不是一筆進項。

南京茶社酒館

全市共達千餘家營業不振 茶房三千人多恃小賬過活

【南京訊】吃喝兩項，爲人類所不可少的事，南京人喝茶自有他的歷史和特殊的習慣中級以下之一部份商民，他們的早點，大概都在茶館裏解決，他們清早起身就約了二三友朋，跑到附近的茶館在那裏洗洗臉，喝喝茶，吃吃點心，談談天，然後再回去，做他們正當的職業，共閑散的態度，誠爲外地人所不及，故南京市茶館的營業，亦較任何業爲發達，還有一個職業，和茶館業有密切關係的，就是酒茶館，酒茶館之發達，則在國民政府奠都南京以後，記者爲欲明瞭該兩業之營業情形起見，特分訪該業中人，作實地調查，玆將所得彙誌如下，

茶社統計 南京茶館，分清茶與茶點兩種，清茶室完全賣茶不賣點心，茶點室則賣茶兼賣點心，全市大小茶館，數在五百五十家以上，夫子廟一帶則爲茶館會聚之地，其中尤以夫子廟文德橋旁之得月台歷史最爲悠久，開設迄今，已有六十餘載，茶館資本較大者，首推新奇芳閣，與六朝居，資本七八萬元以上，其餘則由數百元而至三五萬元不等，

茶社副業 以前大多數茶館以唱書爲副業，最盛時期，京市歌女，數達六七百人，現則只有二百餘人，以唱書爲副業之茶社，現今仍在繼續營業者，只有下列數家，天韻樓有歌女二三十餘人，飛龍閣五六十人，羣樂，六十餘人，月宮，三四十人，天香閣，五六十人，又世界，二三十人（鼓書）鳴鳳，二三十人（鼓書）義順，二三十人（鼓書）得月台，二十餘人，四明樓，二三十人，全安，三四十人，雪園，二三十人，尚有奎光閣，麟鳳閣，新奇芳等，正謀繼續恢復中，下關與浦口各茶社，目下已無此種副業，

合作抽頭 唱書雖屬茶館業範圍內之一種副業，但其背景，各不相同，大約可分兩種（一）前後台爲同一之老板，如群樂，飛龍閣，四明樓，月宮等數家（二）其餘各家之前後台老板，均各不相屬，不過爲合作抽頭性質，例如房租電燈賣茶，均由前台負責，後台只抽取茶資，其所抽之多少，則視各該班之歌女之出色與否爲標準除以上數家外，共餘類皆屬之，至歌女生活，非屬本文範圍，故略而不述，

茶資不等 各茶社茶資之規定，亦各不同，專業唱書或兼業者每位茶資最高者有小洋五角四角，大洋二角五分不等，最低者則自小洋一角起碼，至專以賣茶爲營業之茶館，共茶資每杯大約由小洋三四分起碼，至八分爲止，每壺由小洋一角起碼，至二角爲止，點心照算，小賬隨意，總而言之，茶資爲數極爲有限，點心獲利亦薄，共生意則專靠多中取利也，

營業衰落 南京茶館業以民國九年營業最爲發達，因彼時尚未禁娼，一般遊客，多挈妓品茗，而一般狂蜂浪蝶，紛集亦品茗，冀得一飽眼福，彼時如新奇芳閣等，每日生意均達二三百元，乃自政府實行禁娼以後，營業則一落千丈，共能勉强維持現狀者尙爲萬幸，至賺錢者，則有如鳳毛麟角現夫子廟生意以新奇芳，六望居，羣樂，飛龍閣等數家營業較好，但每日營業，均不到百元云，

茶館統計 酒茶館（即菜館）之發達，在于國府遷都南京以後，現全市有大小菜館五百餘家其中以府東街老萬全酒菜館浣花菜館，美麗川菜館，皇后飯店，安樂酒店，中央飯店等數家資本較爲雄厚，各家菜味，有川，粵，閩，浙，皖，以及西菜等，尤以經營川菜者，生意較爲興盛，

營業清淡 茶館業年來因受市面景氣之影響，營業亦較前清淡，去年年底結算時，因週轉不靈，而致倒閉者，有世界飯店，與金陵春等七八家其餘縱不致於倒閉，然多數之城北一帶菜館，營業情形尙好，如中央安樂浣花等，每日營業均在三四百元之間而城南一帶菜館，在未禁娼之前，生意堪稱不惡，現則異常冷淡多數入不敷出，虛張門面以待時機而已，

茶房生活 南京市清茶茶點，及酒菜三業，總數達千家，所有茶役，統計全市共有三千餘人，若輩生活至苦，每日至少有十二小時工作，每日工資，至多不過三數元，甚至完全無工資者，故茶役之生活，完全靠顧客之小賬，以爲維持，每月所得，最高不過三十元，低者則不及十元殊爲清苦云，

北平劇界雜碎

【北平訊】最近的北平劇界，可謂噪於一時玆就記之於後，

△……北平女院請李健吾陳豫源二氏導演『這不過春天』『姊妹花』二劇，定于四月一二日在協和禮堂公演

△……最近北平又有三個戲劇週刊出現，一附于北平日報出版，由中國旅行劇團員陳越山主編，一附于北晨報，由魏照風，金驟野主編，附于世界日報，由中國旅行劇團主編，爲中國旅行劇團之機關刊物，

△……王泊生之『劇院設施意見書』發表後，引起全國話劇界之不滿，但津滬京濟各地除南京張道藩爲文駁斥以外，尙無其他文字發表只有北平尙相當熱鬧，華北日報之『戲劇與電影』擬爲此問題連續出專號數期，第一期已于廿三日出版，內有周彥『中國戲劇出路在那裏』一文，長近萬言，駁斥王氏之誤謬見解，並推論及新歌劇的前途，此外尙有王西彥『中國新興劇，運與其障碍』『道破』王氏的『鬼魈技倆』閘，尙有李健吾，冷波，陳豫源趙深慧，超越等氏反駁之文多篇，將陸續在第二三號專刊中登載，此外北方日報之戲劇週刊亦出專號討論，

△……前北平某某報載稱慕華與王泊生杯酒言歡，兩人已妥協等語，記者會訪問羅氏，據云此項純屬無稽之談，羅王二人晤面是在餐某宴會席上，席中並未討論及此，羅氏謂對此不擬置辯，而將於事實上來證明，

△……王泊生氏前來平，會訪胡適之氏，並詢胡對於新歌劇之意見，胡氏謂『我們現需要的是話劇，爲什麼你們劇院沒有話劇呢？』王瞪目不知所答，俄而囁嚅曰，『我們也有話劇的課程』

△……王泊生前來平會請中國旅行劇團全體團員聽戲擬藉以緩和一部分對他的空氣，結果唐槐秋個人因避『妥協』之嫌未赴約，（斯自北平）

紙鳶談往

任鶴

紙鳶製作，在以輕纖勝，共形象，無論爲飛潛動靜，而於演放時，略藉風力，即可引線直升，端穩平正，初無顚躓打招現象也，兒時頗好此戲，三十年前，寓金陵城北之延齡巷，嘗隨大父於春日作郊原放鳶運動，就當時所流之形製言，若月亮，七星，大雁，小燕，八角，燈籠，梅花，雙喜，蜈蚣，鰱魚，蟹，蝦，板門，瓦片花籃，蝴蝶，人物等五光十色，應有儘有，但其時不過微有缺憾！即普通紙鳶，除雁，燕，鰱魚，蝴蝶，外，多繫尾線，故必視風之大小而定長短準則也，逮後，則海上製作，漸入內地，若洋蝴蝶，及其他人物，多助以風輪，不假尾線力量，亦能平升天際，蓋尾線之弊，在使紙鳶減少高度，而綫纜較大也，據業此者云『紙鳶蝴蝶製，殊不易易，共於筏骨則必削之使勻，衡之使一，俾無畸重畸輕之處，於紙，則以銀皮或絹綾爲最適宜，於圖畫，則應以鮮明精細之筆出之』至於演放綫線之機有輪括者，收放時，均甚便利，故紙鳶之製作，雖爲兒童游戲，亦殊有研究之價値，共演進歷史，苟非有人爲之提倡，恐將與嚴重之國難，同時淡忘之矣，

杭州鳥市今昔（下）

每屆春季鬥鳥相習成風 市鎮廟宇並有花會組織

不養鳥的人對於這種鬪鬥敗北了的鳥昇照例認爲不肯的夫養的了，總是出於丟之一途的爲多，鬪鳥只有『黃頭』才能眞實地以肉體去搏鬪的『黃頭』是冬養春鬪的一種鳥近來正昇『黃頭』上市的當兒牠的進價很便宜，三四毫錢就可買到一隻了，和一安徽的鬪鳥是賭色的，和一般賭博一樣，可以有銀錢進出，不過 在江 浙兩省，雖然江浙兩省的賭風，也和各省同樣的發達，但鬪鳥倒還保留着不以銀錢作輸贏的這一風氣，

浙江的鬪鳥，總在每年春天地點大多在嘉湖等處，杭州倒是很稀見的，鬪鳥的地方，大概在幾個熱鬧的鎮市上的大廟宇中，可是養鳥人是斷不會叫『我們去『鬪鳥』呵，他們是說去，『趕花會』這『花會』的意思，是因那鬪鳥場中擺滿了許多紙糊的『京戲』如『三娘敎子』呵『加官進爵』呵『招財進寶』呵，種種形容升官發財的東西所以就名之爲『花會』一個地方要有了花會，市面上都非常興隆，因爲到那辰光各處各地的人都要趕來參加這盛會，於是旅店裡也擠滿了人，飯館裡也擠滿了人，茶樓裡也擠滿了人，假如你的鳥在『花會』中得勝了，那末你就可以很榮耀的捧着那座用各顏色紙搭成的什麼『加官進爵』和『招財進寶』回去，

養鳥人每天都有一個一定聚會的地，這種聚會的地方，杭州現在有兩個，一是鳳山門頭的沛霖茶店，一迎紫路明湖池隔壁的『鳥兒』茶店，鳥兒茶店並沒有別的店號就是以『鳥兒』個字出名，這兩鳥茶會中，鳳山門的沛霖居是鼓樓，清河坊，清波門，千江，閘口一帶養鳥人的集會處，迎紫路是荐橋，新市場，聯橋，東街一帶的養鳥人集會處，

養鳥人到鳥茶會中的時間總在午飯後一兩點鐘的辰光養鳥人手托鳥籠三五，身藏布袋一隻，內貯蛋米，皮虫桑虫，穀栗等物，他們走路時頭必向右，托鳥籠的那隻手必臨空，他們便這樣踏上了鳥兒茶店樓梯，鳥兒茶樓上的壁柱，貼着一條的紅紙，那上面除『紅梅』，『本山』每壺一百文之外，還有×月×日『畫眉茶叙』和什麼『百靈』『黃頭』茶叙，的東西貼着，所謂『×月』日畫眉茶叙者，這就是說到了這日，養『畫眉』的人都可以來此叙一叙，在這一叙之中，各人把各人的『畫眉』帶了可作一度『小試其鋒』的比賽

關於鳥的這篇短文的結尾中我還應該提到一個製鳥籠的專家，此人姓金，名三回蘇州人，他製鳥籠的材料，大多用紫檀做的，每隻售價甚昂，自數十元起至數百元不等，不過聽說此公在不久之前已經作古了，然而繼他而起的尙沒有得聽到哩，

斐洛凡士探案 姊妹花 (87)

美 痕達作

第十五章 屋子裏的兇手

六

他說道『我想我還須就擱一下，聽聽那隊長對於這足印的見解，麥根，須知我對於這足印已擬定了一種理論此刻要證實一下』

麥根把疑問的眼光向凡士瞧瞧，又摸出他的表來，

他道『好，我可以等你』

十分鐘後，陶里墨斯醫士下樓來了，他報告我們，關克斯是被一支 .32手槍打死的，那槍口距離他的額角，約有一尺，槍彈直穿進去，大概已進了腦部，

過了一刻鐘，陶里墨斯去了，海斯重新進客室裡來，他見我們依舊留着，表示詫異，

麥根解說道『密司脫凡士要聽聽瞿烈姆的報告』

海斯在一隻椅子上坐下，答道『隊長就要下來了，他此刻正在和司納金所量的尺寸比對，不過他在那地毯上的足印，也瞧不出什麼』

麥根問道『有指印嗎？』

『還沒有找到』

凡士附加道『那當然不會有的，他們如果故意小心些就是足印也不會有』

海斯的眼光向凡士突的一閃但他還沒有發話，瞿烈姆隊長和司納金下樓來了，

警佐問道『隊長，你的判斷怎樣』

瞿烈姆說道『那陽台梯級上的足印，是一種套鞋所印，這套鞋的尺寸，和十幾天前司納金交給我的紙樣完全相同，至於臥室中的足印我還不能確定，這印子看起來是同樣的，那污跡似有些煤灰，也和那法國長窗外面的雪上的污痕相像，我已經攝了好幾張照，等我放大以後，經過了顯微鏡的察驗就可知道更確切些』

凡士立起來走向窗門去，他問道『警佐，你可能允許我再上樓去一回嗎』

蕭伯納警句

◇高尙人們的成功，在進化的時候因爲諸事都傾向這方面，同理，卑下人們的成功是在退化的時候，所以世界上永遠免不掉暫時成功的歡喜。

◇得不到的東西，人們常把牠的價値估得過高，患牙痛的人想，他牙好了就要快樂了。

◇你若傷害你鄰人的話，最好不要只傷他一半。

◇一個人的財產超過他所需用的，越多了，他就越加苦惱，

◉哈勒亞喀能使頭用普通二倍而不疲倦 增進能率 恢復疲勞◉

陽光與空氣 更添仁丹 齋此三者能增倍 遊山逛郊之快味 康健則保持永久

銀粒仁丹 增健胃腸 舒適精神 保强體質 此三大効驗！

主治 消化不良 胃腸疼痛 滋養補血 病後衰弱 心身過勞 食傷 頭痛眩暈 惡心嘔吐 惡酔宿醉

試服用 裝百五十粒 十錢
滿洲旅子盒裝四百粒 三十錢
德用盒 裝一千粒 五十錢

仁丹牙粉總行 大阪市 森下博大藥房

OHTA'S ISAN. THE PEPTIC MEDICINE

健胃強壯 太田胃散

本靈藥實係家傳秘方數十年來行銷中外馳名於各界藥味爽快男女老幼四時每飯後服下一匙能助消化食慾增進健胃補脾豫防胃疾又防瘟疫倘或過飲過食服下一匙奏効如神苟重衛生諸君萬不可一日不備之至寶也

大日本東京 太田信義藥房啓

各地藥房均有出售

代理店 大連市浪速町 日本賣藥會社支店

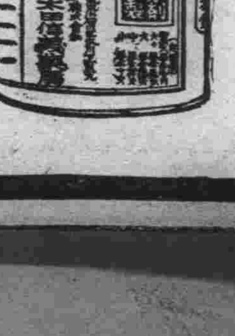

經濟

呈節節增進之形勢 大連輸入貨物 一年間達三百萬噸

大連埠頭輸入係調查、三月中輸入貨物、總頓數二七四、三九二噸、比前月增五八、五二二噸(二成七分强)比去年同期增五八、九一〇噸、(二成七分强)北鐵接收後、事業界範圍更形擴大、土木建築料、日常品、等等需要益漸增大、大連港非常忙碌去年四月以來至本年三月之累計、實達三一、五〇頓、就三月中輸入之主要貨物計算之、比前月麥粉、陶磁器及蜜柑稍見減少、而鐵及鋼製品石油輕油、洋灰、肥料及雜貨、皆大增多、比去年三月、麻袋、木材、洋灰、磚瓦、曹達灰、等減少幾分一般貨物均見增多而鐵及鋼製品、麥粉、石油、輕油、米及雜貨等更大見增多、就輸出主要貨物中、鐵及鋼製品、日本五四、八一〇頓、德國七、九八八頓、英國一七二九頓、北美合衆國五、〇一五頓、麥粉日本一五、七四七、滿洲一七、一八二頓、米朝鮮、六二三頓、香港上海一、六五二頓、蘭貢一、九六九頓、西貢一、八三七頓、共他四八九頓、石油輕油類、日本三、〇三五頓、北美合衆國六、三八二頓、南洋方面三、五四〇頓、木材丸太類五、九六〇噸、日本木材四、九四九頓、丸太五、九六〇、加拿大木材一、六九七頓、北美合衆國木材四八七頓、玆將輸入總頓數、及管船舶隻數示列如左、

△輸入總噸數 (噸)

本年三月	二七四、三九二
同 二月	二一五、八七〇
前年三月	二一五、四八二

△管理船舶隻數 (隻)

本年三月	二七三
同 二月	二一九
前年三月	二一五

△主要貨物噸數

品目	本年三月	前年三月
鐵及鋼品	六九、五四二	三六、七七四
麻袋 新	六三八	
麻袋 舊	二、〇三四	四、二三七
砂糖	七、三七七	六、五六八
紙類	八、六四五	六、八〇六
麥粉	三三、九二九	二八、七五二
綿紗布	四、八八九	四、五六九
人絹絲布	一、五一一	二、〇三〇
煙草類	一、一六九	一、八五七
棉花	一、三六九	一、八五九
石油輕油	三、九五九	四、一八九
木材	一三、〇八六	一六、五七五
洋灰	九、二九五	一六、五三〇
米	六、五六〇	一、七八一
曹達灰	八六九	一、八三一
陶器	二、三五八	二、〇一二
煉瓦	一、九〇三	二、八二四
石材及	二二〇	
石粉	四四八	三七三
鑛石	一、八〇一	二、六五五
麥酒	二、七〇九	二、六九八
昆布	一二九	一二五
蜜柑	三、五九二	一五、三三三
竹	七三	—
肥料	七、〇〇三	五、四四三
其他	八〇、九三八	三九、六六〇
共計	二七四、三九二	二一五、四八二

三月上旬 奉天管內 特產發送額

奉天管內四月上旬中、特產發送數量、爲一萬七千九百十九頓、比上年同期減少一千五百三十八頓、其詳如左 (單位頓)

大豆	一二、三六二
高粱	八九四
玉蜀黍	六四二
粟	七〇一
雜穀	三、三二〇
合計	一七、九九一

極東蘇聯領地 發見新金礦脈

極東蘇領烏蘇奇奇加拉地方最近發見金鑛脈、該金鑛脈距鐵道沿線六十粁之希路、加河三十粁之地點、長三粁餘厚一米突乃至六米突云、

美對日本綿布 阻止輸入意見激化 日本紡績聯合會協議對策

【東京電】美國綿業、最近頗示不振、對日本綿布擬行歐制、其對策、爲輸入關稅法之改正、或以從價稅賦課、防止輸入、意見已呈有力化、九日據某處來電云、美國將於五月十四日開公聽會、研究日本綿布之輸入阻止策、可證現在美國、對於日本綿布輸入防止對策 已呈激化矣、日本對此、去年已成中心問題、紡績聯合會近來對與日本棉花同業會、輸出棉系布同業會、三者合同、開一協議會、考究對策、目下情勢、生產業者、與輸出業者、自制的統制空氣甚爲濃厚、如果決定、則美國之排斥運動、或能稍見緩和、頗可注目、

滿鐵及中央銀行擬招待 日本企業團體來滿 本月下旬可由日本起程

滿鐵與滿洲中央銀行、擬共行招待滿鐵債及滿洲國債之企業團代表者來滿、聞該一行定於本月下旬出發、巡遊大連、新京、哈爾濱、各地歸途經京圖綫、視察北鮮諸港及羅津之築港狀況、

准撥呼蘭糖廠 水災工程費

實業部、工商司、前據中央銀行函、爲預防呼蘭製糖廠水災工程費、壹百四拾五元貳毛五分、撥入前財政廳賑項、目下請予承認一案、刻查事屬可行、已准予承認矣、

我國側與日本製鐵 將行直接交涉 關於銑鐵價格事

銑鐵價格之決定問題、因日鐵與滿洲國側意見相異、迄今尙未決定、滿側主張强硬當業者間之自治的解決、似不可能、故商工省方面、近日將携解決案、積極的出馬、又對滿事務局、亦擬使與滿洲國側直接交涉云、

以日陞公司爲主體 設特產工業社 資本金三百萬元

安東日陞公司、自數年前、即着手高粱之精白、今回擬擴大規模、設滿洲特產工業株式會社、資本金爲三百萬圓、半由發起人分擔、半由外方公募、創立委員長爲門野重九郎、諒日本財界有力者及東拓亦必參加、工場擬設奉天、品製除白米代用品外、並當構菓酒之原料、輸向日本內地云、

海城優良鉛鑛 將設滿洲鉛鑛會社

【東京十六日電】滿洲鉛工業從來日滿工業會社(資本金五百萬圓)依滿洲國當局之委託、在奉天省金川縣、及海城縣內國有鑛區採鑛、最近在該地方覓出無限良質一大鉛鑛脈、行將正規掘採重新由滿鐵動員投資決定設立滿洲鉛鑛會社近日將在奉天開創立總會云、

東拓出資救濟 中國紗廠五家

【東京十六日電】東拓之中國紡織業救濟、以時局關係、頗惹各方面注目、伊後東拓調查已充收買或委任經營之各紡紗廠業態結果、已決定由報名會社中、將左記數社爲委任經營、目下商洽條件中、近日行將具體化、該五社之社名、裕元、華北、北津、恒源、實成、而該五社最近業績、頗示低下、如縮短操業率等大多數陷於倒閉狀態其操業率華新五成實成三成、裕元七成、北津休業恒源休業、

美全國銀業聯合會 購銀之新計劃 五年內購銀十萬萬盎斯 並創設白銀市場

【華盛頓電】全國銀業聯合會刻在此集會、主張在今後五年內以每盎斯一元二角九分之價格收買白銀十萬萬盎斯該會已擬成其主張之購銀計劃、其第二步將分頭向國會議員及財長疏通、請其轉勸經總統採用此計劃、該會並主張創立一種白銀市場、以期提高銀價、同時白銀派議員雖共工賑案之修正文已被打銷、現猶準備重鑄銀元改良貨幣之新運動、聯合會會長愛倫聲稱、屬於聯合會之國會議員、未能來此與會、故集會不得取消、但全國白銀運動之組織、將依然進行云、該會提案審查委員會將於下星期中提出共審查報告

中國白銀流出 影響經濟頗鉅

【奉天電】最近日滿華三國間經濟提携運動抬頭、其實現當局甚爲期待、現在中國經濟狀態、政府當局努力救濟以期恢復、其實則不然、益呈不振矣、前美國之銀購買法實施以來、華銀之海外流出更呈激烈、農工商之不況已至淵底、去年度貿易如左、

輸出	五億三千五百十六萬元
輸入	十億三千八百九十八萬元
合計	十五億七千四百十七萬元

比一、九三三年激減輸入一四%、輸出三〇%、總額二五、其商品別如左、

輸入(%百分法)之部

生地綿布	三四%
晒染綿布	四七%
捺染綿布	六七%
小麥	六三%
其他綿布	五七%
綿製品	四七%
米	五五%
石油	五五%

輸出之部

卵製品	一七%
生皮革	一八%
雜糧	五〇%
桐油	一三%
落花生	二九%
棉花	四一%
綿絲	二一%
錫	二九%

呈悲觀狀態、一方銀之輸入如左、

輸入	七百四十一萬四千元
輸出	二億六千七百三十五萬五千元
出超約	二億六千元

尤大數字令人驚恐一九三三年

輸入	八千十三萬五千元
輸出	九千四百二十八萬九千元

輸出入略算同額三四年度因米國銀法之實施多數純銀流出外國不況之中國經濟界沈淪現狀一致如此令人可嘆政府今後之對策當如何也實勘注目、

瀋陽電影院

十八日至二十日 祇演三天

阮玲玉遺作

神女

聯華影業公司巨片之一

是一幕悲劇！擴大來說！同時也是社會的嚴重問題

諸君欲購買 滿洲帝國國民歌唱盤 請用電話或書面詢問大同報營業部即知

更換股東聲明

啓者敝號福發合綿布批發及運輸營業情因股東劉玉銘等另有他圖退出股本敝號改爲福發合源記所有交易各家存欠欵項一切等事均由福發合源記負責自開始營業起與舊股東無關敝號總執事馬樹勳及王翼靑安中孚劉玉堂照舊服務惟侯澤普因有高就自行告退至於前項所出保證蓋作無效除函知交易各家外特此登報週知

敝號 福發合源記啓

失照聲明

陳永常之故父陳起盛名下部發地照一張計熟地四垧二畝九分坐落寗安三區士台子屯東至王姓西至本姓南至張姓北至本姓因事變被匪搶去業請官署備案補發倘此照無論落於何人之手概作廢紙

業主 陳永常 啓

診斷詳細 治療誠心

內科。痔疾科。性病。小兒科

鴉片嗎啡海洛英專戒療法

松本醫院

隨意入院 隨時前往診治

前局便郵橋本日 番六五七三話電

國內千萬兒童皆快樂健全

因哺育於

勒吐精代乳粉

以勒吐精代乳粉哺育之嬰孩。皆發育健全。肌肉豐盈。筋骨堅實。神經靈敏。因此粉所含滋養原質。易於消化。而便於溶解。適爲嬰孩所需要之唯一代乳品。

樣品券

奉上郵票壹角五分請寄勒吐精代乳粉樣品一罐育嬰指南一冊及量粉匙一把此致

瀋陽浪速通三十九番地 英瑞煉乳公司

姓名

住址

319

染白髮紅毛之靈液 那伊斯

各界淑女諸位啊！偏們趕快購得靈液・那伊斯，染髮染髮、那麼着偏們的頭髮、一定倍奮加增美麗光澤、永遠不知老罷。

定價 試用版 四十錢 小版 五十錢 大版 九十錢

本品貼有華文仿單各藥房均有發售

發售處 大阪 東京 丹平商會藥房

代售處 大連 寶藥合會社 奉天 井上誠昌堂 奉天 佐藤廣濟堂

●一服哈勒亞喀能奏百倍●

恢復疲勞頭痛餘醉車船暈 30 50 1.00

生之趣由來

吾人生存世上，本各有天賦之樂趣，豈可輕易放棄，然有幾人，能全無缺憾而享受此天賦之福哉，查其原因，要皆不講衛生及多病之結束也，

■腎病殺人 ■甚於刀兵

疾病中最可怕最損人者，莫如腎病，其殺人之多，較近年各處罹於刀兵者爲尤甚，腎病一除，則百病不侵，恢復生趣，庶幾有望，醫云，五人之中必有四人患此，如腰酸 背痛 風濕 骨痛 遺精 便濁及便滿症等皆腎病先兆，急宜注意者也，更可慮者，有已患此病而不自知，至十分發作時，始覺其苦，然此時醫治已受盡痛楚腎病之患眞不可輕忽也，

恢復生趣祇此一法

第威德補腎丸，爲補腎强身延年益壽之靈藥，爲恢復生趣之惟一聖品，服過者咸稱神效奇特，確能使服者如願以償欲享人生充份樂趣及百年高壽者，盍速嘗試之，

▲第威德補腎丸各大藥房均有出售

滿洲國獨家經理

營口 源來盛洋行

中國一般消息

贛收復區 數十村無人烟

【南京電】農村考察團、考察堯村、過南豐、此後入匪區、沿途荒蕪、數十家村莊夙無人烟、

中國金融恐慌可憐 滬開金融祈禱大會

善男信女之多竟達數百人 會場設於中國道德總會內

【滬訊】邇來滬市金融、頗形恐慌、各方力謀救濟、尙在竭力進行之中、乃有一般佛門子弟、以爲此種情形、乃屬上天故降之災殃、若不懺悔籲懇、則如是劫運、難期挽回、於是中國道德總會者已發起調劑金融祈禱大會、仍賡續舉行、各方善信前往參加者、爲數甚衆、如此情形、亦所僅見、爰調查所得、分別誌之如下、該會名爲調濟金融祈禱大會會場地點、在福建路台灣路中國道德總會(即虹廟街後背)祈禱早已賡歷開始、據稱祈禱目的乃在利人利己、挽救經濟刼、消除刦難、該會祈禱參加人、須至道德會領銜參加叩求、祈禱日期古歷三月初一日至初九日止(即國歷四月三日至十一日止)叩求時期、每日上午八時至十二時、下午二時至六時、閱參加者、須全日吃素、一德一心、必昭上天感應、調濟金融祈禱大會籌備員、爲何衷從、魏炳榮、劉永康、張碧臣、蔡藹生、張璆平、劉理堂、沈知方、李春榮、田少梅、王一亭、王幼吾、杜志雲、彭生輝、嚴仰山、徐乾麟、趙霽珊、王雲甫、姚文藻、蔣泉茂、趙聘候、翁寅初、魏鴻文、羅德佑、汪煥、王永昌、胡楚卿、陳爾梅、汪舜山、陳友錡、記者特赴台灣路中國道德會調查至則道場內一般所謂善男信女者、已達百餘人、口中正在喃喃作語、念『南無阿彌陀佛』之詞、會場進口、即有『調濟金融祈禱會大會籌備處』黃紙一條、屏風前係簽名處、左右貼有『祈禱重地請勿喧嘩』標語、再進係道場、內設活佛、東廳爲參加祈禱者之休息室、道場上佛燭高燒、香煙繚繞、幾疑此身已非十里洋場而超脫塵凡矣、所有參加祈禱、大都係佛門子弟之商家、有錢莊界、工商界、勞動界之男女達二百人、

王柏齡勘旱災

江都西北三年苦旱 談浚河爲治本辦法

【揚州通訊】本邑西北鄉災情奇重、一星期前、王中委柏齡偕同馬縣長及舒建設局長親往履勘、業於十二日返城記者特前往探詢此次勘災之感想、玆記其談話要旨如次

災區之情形 西北鄉歉收已有三年、不但貧窮者家清壁玄、即稍有積蓄之戶經此三年災荒、亦空無所有因此人民懸樑自盡、舉火焚身者比比皆是、至鬻妻賣子以求苟活者、更不可勝數、此次所歷災區、每見災黎、目光滯鈍、面多菜色、所食多牛蒡根樹皮之類、哀鴻遍野、待哺嗷嗷、共慘狀殆雖鄭俠流民圖、亦不能形容一二、

成災之原因 按八九兩區、多屬高原、在二三十年前、雖遇旱年、荒歉猶不至此者有以下各種原因(一)今日西北鄉之田、較前約增三分之一、凡屬山嶺及河口塘邊、均已開墾成熟、因此田之成份愈多、而蓄水面積愈小、春雨雖多、無河塘可爲容納、故每屆秋日乏雨救濟則十年九荒(二)人民因水之來源愈少、以致沿澗築壩使水不能下注、因此低田則無灌溉之源、一過秋乾、遂無法補救(三)沿山水澗及河塘、從不整理、因此年之淤墊、愈淤則蓄水份量愈減、農民凡居高處者、祇知築壩阻水、而不知共同努力挑浚河身、俾以容納多量之水、以收一勞永逸之效、

救濟之辦法 (一)刻下省府雖籌撥四萬五千元、各慈善團體幷地方捐助之欵計共不足八萬元、若放急賑以八九兩區面積之廣、誠有杯水車薪不敷支配之感、必不能普遍救濟、即勉求普遍每人能得幾何、若散稻種、以三四十萬畝田地之所需、如何足敷支配、縱使田種有着、若不迅將水源設法開通以求根本解決、萬一今秋仍遇乾旱、則更如何得了、因此第一步不得不先設法、浚河、開塘、但略加估計、該兩區應浚之河道、約共三百萬方土方、此項大宗用費、除農民自出其力不計外、至少須二三十萬元不辦(二)凡關高處之田、今後宜改植旱穀及棉花、芝蔴等雜糧、幷宜植林、客秋稻穀雖顆粒無收、而芝蔴田每畝尚能收穫至七八元左右、似此偌大西北鄉、如農業推廣所能注意及此、不到五年、凡磽瘠不適耕種之地、皆可變爲沃壤、是則不但該兩區人民無饑饉之憂、即政府收入、亦可因以增加、綜計此次親歷各被災區域爲時共一星期、經過一百數十鄉村、往返三百餘里、所見災情奇重、施放急賑、散借稻種、固屬刻不容緩、而高原水力不及之區、宜多改植旱糧、及開浚河塘尤屬切要之圖、現擬將此次所見之實況、到省時商諸建設廳、第一步須先設法浚河幷由農業推廣所竭力推廣西北鄉之農業、以免大好土地年年荒廢、致使人民官廳俱受損失云云、

章嘉活佛抵平 即將入蒙宣化

【張家口通訊】蒙旗宣化使章嘉呼圖克圖、去歲春季、曾至伊克昭盟宣化後、即東返彼時以錫盟貝子廟道上不靖、發生匪患、未能前往、遂即中止、乃至平宣化使署又以宣化責任關係重大、曾經派遣多數喇嘛代表、先後入蒙分頭宣慰、並派員晉京向中央當局報告

宣化伊盟 經過及當時處理情形、大致就緒、遂由北平歸返五台山行署、如是既可處理宣化之事宜、又可整理當地之廟務、去歲赴山進謁章嘉之旗長官或代表及蒙古僧俗人等、來往者絡繹於途、較比民國十年前各蒙旗王公僧俗人等進謁請訓者、爲數甚多、故即遵照中央意旨、分別宣化、當蔣委員長北上視察之際、章嘉即赴太原候謁、並報告工作情形、玆以春日天暖、蒙地氣候亦漸溫和、章嘉於三月二十八日五台山行署、偕議員二十餘人、隨員十餘名、三十日抵大同、當夜搭平綏快車於三十一日晨十時過張垣當日下午五時抵北平、至平後、請示中央再定行程、章嘉因漢語不甚流利、過張時發表

書面談話 云、彼於三月二十八日、由五台山行署起程、至平後、俟請示中央及北平當局後方能決定行程、渠於去歲春季宣化伊盟完畢、即返抵張垣、與宋哲元主席商談出口宣化察哈爾錫盟各旗之際、正遇楊猴小匪東竄、道路不靖、以致延期、復奉命緩期入蒙宣化、又以使命重大當派遣喇嘛員多名代表入蒙宣慰、並帶去宣傳品多種、及總理遺教譯成漢蒙合璧節錄多本、結果甚好、均經呈報有案、彼與蒙旗官民、

情義之篤 爲攸久之歷史使然、況彼又拜受新命蒙古上下、亦因感於切身之利害、除感戴中央德意竭誠擁護外、蒙旗官民或親身到山、或派代表前來問安請訓者、絡繹前途、行署工作頗以故無論蒙旗官民僧俗來往形忙碌、其工作日記、現正在整理中、

忠莊舖匪已擊退

南京軍委會委爲貴州綏靖主任後、業已就職、又寬踞忠莊舖一帶之共匪已被中央軍擊潰、紛向綏陽方面急竄、第二路前敵總指揮薛岳自奉委將此間接貴陽前線通訊社來電錄下、第二路前敵總指揮薛岳氏、自奉到國民政府任命令、已在貴陽軍次通電就職間薛主任此次因共匪回竄、軍事緊張、特先行就職、正式辦公、以利戎機、軍書鞅掌、未遑舉行儀式俟竄匪殲滅、全師凱旋後、再將擇期補行就職典禮、竄踞忠莊舖黃泥舖之匪、被國軍吳王兩縱隊擊潰後、紛向綏陽方面急竄、沿途狼狽萬分、貴陽前綫通訊四集團軍張參謀長任民、作談話如下、問黔北匪自陷遵義後、日來情形如何、答、本日無電、只黔省各學校來電請援而已、問、粵桂援黔部隊開將推進入黔剿共然否、答、此事尙待在黔中央軍及南京方面同意後、方能決定、問、李總司令赴黔邊視察、何日動程然否、答、亦無所聞云云、又據該軍消息、李總司令宗仁、以黔北共匪聲勢復熾、黔軍被匪大敗、黔局緊急、故特派政委胡宗鐸、及該軍駐粵辦事處主任王遜志來粵、向西南政務會請示、轉請中央軍委會准予克日率領在桂之四集團軍近入黔協助胡王二氏啣命、離邕首途、約明後日當可到梧轉粵云、

貴州形勢危急

廣西欲援進兵被阻 吳奇偉電陳李謂須蔣同意

【廣州訊】朱毛殘匪、此次傾全力回竄黔境、駐黔部隊、倉卒間慘敗、致黔北各地、盡淪匪手、西南當局接報以黔局瀕危、特令粵桂援黔部隊、尅日出動協助黔中友軍、李宗仁白崇禧兩總司令接電、除先飭原駐黔南之桂省第七軍廖磊所部就近推進外、一面令知集中桂邊之粵省第二軍張達部、準備動員以期增厚剿匪軍力、廖軍長奉令即電第二縱隊司令吳奇偉聯絡進行、吳氏以該軍前經奉令中止前進、今事前未得蔣委員長介石之同意、遽然推動、誠恐惹起誤會、特電李(宗仁)白(崇禧)二氏、制止動員、李白接電後、除即飭廖部暫緩推進外、並電粵向陳濟棠商洽一切、擬請陳氏會銜電蔣、徵其同意、以便粵桂兩軍、得聯絡前進聞陳氏對此已表示同意、決即會同李白聯電蔣氏、商請一切、俾利剿匪戎機、至自朱毛重陷黔北後、黔省各界團體、曾迭電懇請第四集團軍入黔部隊前進協剿、但李白以格於事勢、一時未能照

倫敦中國藝術展覽 在申開預展會

歷代珍奇萃於一堂

【上海電】倫敦中國藝術國際展覽會上海豫展會、前晨開幕、該會籌委會、特邀請中央各界領袖視察、到有汪精衛、孫科、于左任、戴季陶孔祥熙、蔡元培、吳鐵城、楊庶堪、梁寒操、陳果夫(姚定庵代)王正廷(劉雲舫代)、薛篤弼、曾仲鳴、王陸一、桂崇基、羅家倫、張道藩、朱培德、陳樹人、周啓剛、唐生智、王世杰、傅汝霖、鄒琳、此外有潘公展、吳寶豐李迪俊、孫維棟、沈怡、熊斌、鄭天錫、及英公使賈德幹等百餘人、下午到會參觀者外賓有意大利大使羅谷諾、日本公使有吉明、捷克公使費哲爾、瑞典代辦林奎斯、日本駐京領事須磨、第三艦隊司令百武、公使館武官佐藤、及駐滬各國領事、來賓有顧維鈞夫婦、吳醒亞、蔡增基、王曉籟、虞洽卿、杜月笙、張嘯林、胡榮江、吳蘊齋、胡樸安、王一亭、及報界等二百餘人、會場中即中國銀行舊址、入口爲外灘大門、進內爲簽名處、旁爲休息處、設茶點欵客、上午由教育部長率教部司長雷震等全體招待人員、殷勤招待、每人贈出品目錄一冊出口外爲九江路邊門會場分上下兩層、下層爲書畫、上層亦有一部、每前均設木置護欄、復恐畫紬過重、軸上均繫以絲帶附着壁上、免致破損、至手卷及畫冊等、均置玻璃櫥內上層大部爲古書、織繡銅器、瓷器、玉器、剔紅及雜器等、除織繡外、皆置玻璃櫥中、櫥架用克羅米質堅固且可避引火、櫥可拆卸用螺釘鑲合處、皆有小方蓋印封條、可見關防之嚴密也記者幾經交涉、得蔡元培潘公展兩氏之特許、入內參觀首進爲明清書畫室、中以畫共昌之夏木垂陰中堂、李士達之坐聽松風屏、最爲生動尚有清世祖賜戶部尙書戴明說之自繡像、尤見珍貴登樓爲唐五代宋行書畫室若寒林樓觀、元太祖成吉思汗像、顧安倪瓚合作古木竹石、宋太祖像、無不引人入勝、其次爲銅器室、再進爲瓷器剔紅、景泰藍室、琳浪滿目、價値不貲、各出品均有說明據攷古家言、均爲希世之診品倫敦藝展滬預展會正式開幕並不舉行儀式公開參觀、籌備委員會應各方請求、決將清高宗御用物品、增加陳列以饜足參觀者之願望、該會並於各室分派招待員、照料一切云、

藝展出品簡目

籌委會印行之總目錄對陳列品之歷史地域、均有詳審之說明、並註明尺寸重量、計

◇……銅器……◇ 又分爲烹飪器及食器容器盛器及飲器尊彝常用器樂器四類、新鄭壽縣出土之銅器、又另列兩墓中計食器類鬲、甗、鼎、敦簠、盨、豆、三八件、容器飲器類、鈁、鈿、壺、鐘鈁鉼卣、盉、爵尊、四十二件、尋常用品類、盤、鐙、盂、匜奩、鐙、七件、新鄭銅器八件壽縣四件、除奩鐙五件爲漢時物、餘均商周時物、

◇……瓷器類……◇ 計宋代窰鈞窰汝窰官窰龍泉窰哥窰六窰十四件、南京官窰吉州窰共四十三件、金宿州平定窰五件、元彭窰樞府窰等十一件、明處州窰德化窰永樂窰等七十三件、清康熙窰二十五件雍正窰五十二件、乾隆窰七十四件、共計三百十七件、

◇……書畫類……◇ 唐李昭道等三件、五代兩件、宋畫沉、巨然、范寬、燕文貴、趙昌、崔白、郭熙、米芾、徽宗、李迪、李唐、趙伯驌蘇漢臣、馬和之、劉松年、林椿、朱憙、閻次平、李嵩、馬遠、夏珪、馬麟、魯宗貴共五十五件、元錢選、趙孟頫、管道昇、高克恭、黃公望、曹知白、張雨、吳鎭、盛懋、朱德潤、柯九思、王淵、李士行、王蒙、顧安、倪瓚、張中、陸廣、朱叔重顏輝、張舜咨、吳廷暉、郭畀、陳立善、陳汝言、方從義等四十一件、明朱芾、王紱、沈周、吳偉、陳憲章、姚綬、夏旭、戴進、沈粲、呂紀、唐寅、文徵明、仇英陸治、文嘉、錢穀、顧正誼徐渭、孫枝、項元汴、董其昌、王蘂、宋旭、關思、李士達、崔子忠、張宏、藍瑛、邢慈靜、郭甸等四十三件、清世祖、陳洪綬、吳歷、王鑑、惲壽平、王武、王原祁赫奕、蔣廷錫、張照、高其佩、高宗、張宗蒼、鄒一桂、金廷標、徐揚、丁觀鵬、郎世寧等二十九件、

◇……織繡……◇ 宋十五軸、元一軸、明三軸、淸十軸、

◇……玉器……◇ 圭、璧、琮、璜、瓏、環、瑗、辟邪、觥、魚、佩、尊壺、瓶、盤、爐、筆洗、刀、佩、筆筒、香薰、印合、插瓶、花揷共七十件、景泰藍十六件剔紅七件、摺扇廿把、

◇……珍本古書……◇ 宋版樂書、國朝諸臣奏議共一冊、鑑總類、一冊、元通志文獻通考、四冊、命阪併五音類聚四聲篇、四冊、明孟子節文等共十九冊、清職貢圖等共四冊、

鐵部准許舉辦

隴海鐵路廿四年度三大新設備 訂購列車建設海港擴大機廠

【徐州訊】法比投資之中國國有隴海鐵路、現已東達海港西抵西安、對西咸段(西安至咸陽)工程、正積極趕築已築路基卅里、今冬當可通車、不能不欽佩隴海員工苦幹之精神、惟路綫既逐漸展長、各項設備及建築方面、亦應力求完善、最近該路在二十四年度新設備數項、均經機務處計劃周詳約需欵在三千萬元之譜、業經呈准鐵部、分別舉辦、詳情誌次、

訂購列車 隴海管理局長錢宗澤、爲完成路線、抱定苦幹決心、年來路線日有進展、營業日趨發達、該路原有客車數量、用日既久早經不敷分配、乃於二十三年度同比國訂購鋼皮客車六列以供全路增加客運能力此六列車中頭二三等客車俱備約今冬可以由比國整裝運計百餘輛、皆最新式之構造、共需銀三百五十餘萬元、已交付多數、該車運到、海州與咸陽即可每日直達對開特別快車一次、利收入以便商旅、

建設海港 海屬連雲港第一號碼頭、現已停輪兩隻、可靠三千噸商輪三艘、運載雜糧棉花藥材等土產、運往廣州、青島等處、二號碼頭、專供運中興煤炭數月出口土產、日約千噸、進口二三百、七八百噸不等、故三月份出口貨達三千餘噸、第二號碼頭、雖將完成、正式通車、尙待時日、以荷蘭公司承包之建築費、本爲三百餘萬、現已虧本五六十萬、海水下層多係鬆散沙泥、下樁爲難、既誤通車時間、該公司亦數易領班、連雲港四月間通車說、恐難實現、惟人工裝御貨物、終嫌遲笨、乃由路方訂購裝卸起運機器兩部、電力爲一千基羅瓦特、每小時可裝四五百噸貨物、該機亦須數月後方可運到、校諸工人可增百倍之速度、需欵約二百萬元、

擴大機廠 洛陽該路原有機廠、以設備不完、且地址逼近城牆、無法發展、現除另測地址擴大機廠外、最近擬在連雲港、擬建一大規模之機廠、場地址已勘定孫家山左端、六月間即可着手建造、預計落成後、每月平均修理車輛三十輛至二百輛、機車十二輛至十五輛、客車輛、再路方再購大批機車、建築費需四百萬、亦可勉強支持、已呈鐵部核准、至路方此次訂購之大批機車、價値約在五百萬元云云、

天津破獲大匪窟 多數巨匪落網

呂劉袁等潛伏津市英界 邢朝慶據密報一網打盡

【津訊】河北省會公安局偵緝四隊隊長邢朝慶、據密報、謂有盤據山東河北省之匪首呂秀峯及夥匪多人、在北市英租界潛伏云云、邢氏據報後、經多日之偵查始有頭緒當即呈明總隊長局長李伯棠氏、率帶隊附盧雲清組長成之路、方蘭亭、王德勝、偵緝士方鴻儀、劉振聲、邢仁勝、吳運銘、劉秉貴、王益三等、照會英國工部局、在英租界正和里二十六號、將匪首呂秀峯匪夥劉芳亭、袁少成及呂父呂漢三一併捕獲、帶歸四隊、經邢隊長會同法官侯振華連日研訊、各匪俱已供認不諱、玆分誌共供詞如後、

各匪歷年犯案 呂秀峯即呂占元、綽號苗子年三十四歲、山東河縣人、現住英界正和里二十六號前在第八軍畢庶澄部下當司書民十七年被革、至二十一年舊曆五六月間、投入山東著名匪頭金長海幫內後金長海死了、全幫歸我率領、共有三四十人、有手槍及大槍三四十支、盤踞惠民濟陽各縣作案甚多、細數記不淸了、只記得二十二年六七月間、由我率領在濟陽張莊、綁得人票十餘名、在柳莊存票、勒贖得洋二千餘元、當年七月又綁惠民王盤鎭民十餘人在楊沙莊存票共得洋萬元、這次因夥匪袁少臣在濟南被押、我打發人給他五百元、去後被趙指揮打散、遂經土匪高廷倫介紹赴獻縣河間盤踞、與河間匪人勾結、於二十二年舊歷十一月、高廷倫拉線綁架獻縣安各營小孩票一名、年十四歲、我率周子剛、其臣、鄭合、鄭三禿、鄭喇叭、劉景和、姜玉和等去的將票存在鄭三禿家經劉春宣說合、得洋一千六百元及三兩白面贖回、我留下七百元其餘分給他們幾個人、又於當年臘月二十九日、經

高廷倫 拉線、綁縣王華村住戶小孩一名將票存於鄭三禿家勒贖一千元又於二十三年正月念八日、晚上十時、經韓孝章、葛錫甫拉線綁得獻城東、明鈞莊王姓人票一名、年約十六七歲、後來因票瘋了、欲將他打死、後來黃大說票、勒贖三千餘元、我分一百六十元、史二太爺兩個每人分一百六十元、他們二人未去綁、可是知情、所以分給他們、其餘分給鄭三禿幾人、因劉景和嫌少、我將他打死、當年二月念二日、我們幾人、又綁橋莊徐姓女票一口、在史二太爺家存票、隔幾日經史二太爺說情、將票放回、當年四月經高廷倫拉線打算赴青縣長蘆廟會去搶、商量完全在河間北老生鎭黃禿家集合由午後三時出發、我率包子剛、姜玉和、闇秉和、高鳳起、晴麗海六人、到在那裏已八點多鐘、正擬行搶、因有團丁彈壓、不能下手、我們六人開槍將四個團兵打死並打死老百姓十餘人、後來將兵槍拿走、我留下一支盒子一支勃郎寧、給包子剛一支盒槍、給闇秉和一支盒槍我遂來天津、至七月闇秉和也回天津帶來六百餘元、聽他說是綁獻縣小莊馬志票、不料被捕云云、

劉芳亭 供年三十二歲、山東歷城人、住英租界正和里二十六號、呂秀峯家中、十九歲被辭、前往濟南兵工廠作工、十八年當團長、我當隨從副官、不多幾日即被遣散、後呂秀峯至十八軍當副官、廿二年五月來津、住日租界華隆洋行臘月到河間訪友未遇、遇見土匪鄭喇叭鄭三禿高廷倫將我領到家中、至臘月二十七日至鄭家留孝村鄭喇叭打高廷倫一槍未打着、我正在出神鄭三禿打我一槍、正中肩膀、他們打完就跑了、二十八日高廷倫將我送到滄州醫院二十三年舊歷正月間、高廷倫將我接到天津、遂在法租界馬大夫醫院治槍傷五月又移到法國教堂治療、九月槍傷好了、九月底又去獻縣至十一月由闇秉和率領我及曹益堯、姓傅的、姓簫的幾個人、在獻縣小莊綁馬姓得二千三百元、綁完還來票、我遂來津、住在呂秀峯家內不料破獲云、

袁少成 又名闇秉和、供年三十五歲、山東商河人住英租界正和里二十六號、二十三年投入匪股、呂秀峯幫內、舊曆二月由我率領王惠民在畢莊綁一畢姓票得洋八百元、三月我因運白面、在濟南被捕、罰五月徒刑、至七月呂秀峯派人給我送五百元、運動官司、至八月出獄、後因風緊、我仍跑到天津、又投入呂秀峯幫內、夥同綁架作案多起、以後我回天津、住英租界呂秀峯家、今年仍打算到獻縣、不料被獲、所分的錢、全抽白面了、

呂漢 供年五十四歲、呂秀峯乃民生子、伊在外所作所爲民實不知情云云、邢氏據供後於昨復經事主徐存廣(現在河北周公祠開設桐源棧伊妻二月二十五日在獻縣畢莊被綁)王清濤(住桐源棧、長子在山東任縣長次子王樹棟於二十三年正月二十八在獻縣被綁)二人到局指認無訛、已將經過詳明總隊轉請李局長核示、日內即可將各匪轉送軍部訊辦云、

清華留美公費生 出國須知公佈(上)

學生自治會已發表消息 謂內部糾紛係法律問題

【北平】清華大學第二屆考選之公費留美生二十名、在國內應做之研究實習工作、俱已完竣、除楊蔚一名、已於年前十二月出國赴美、入康南大學專習農村合作外、尚有費青一名、刻正辦理出國手續、改赴德國專攻國際私法、其餘十八名公費留美生、則定於本年五月初、六月中、及七月底、分三批放洋、該校特擬定留美公費生出國留學須知八項、通知各生遵章辦理、玆覓錄於下、

留學生須知 一、凡赴美留學者須先得美國大學允許入校證函、此項手續至少必於出國三個半月以前辦理、所入之學校由指導員擬定經本校准後各生應即備原校英文修業成績單二份掛號寄校、以便辦理、但須其願自行辦理者聽、二請領函本校、以備查考、二請領教育部留學證書手續、先將本校所發履歷書呈單按條塡好、並證書費二元印花稅一元四寸半身像片四張交由本校於相當時期轉教育部、三一二兩次辦妥後即可辦理出國護照、其手續先將本校所發『請領出國護照事項表』按條塡好後、並護照費若干元印花稅一元、四寸像片若干張、隨同留學證書及本校介紹函親向外交部代理發照機關辦理、本校介紹書俟美校允許入學證到校一同寄給、

頭痛聖藥

帽子牌 商標

腦欣

定價 四包二十錢 七包三十錢 十三包五十錢 廿八包一圓

此「腦欣」藥效能究竟如何顯著待服用三分鐘後即可證明頭疼聖藥「腦欣」是本社之偉效藥研究所本最新藥物學學理及臨症之實驗而製者與從來坊間所售之頭疼乙藥迥異乃獨創之秘方以理想所得精製神經專門藥也故其奏效神速卓絕而得經驗宏富著名之醫學博士森田資孝先生之推贊久已風行海內且服用後絕無副作用倘連續服亦無惡影響此確爲腦欣之特長

主治 ○偏正頭痛○頭重神昏○頭目眩暈○腦筋疲勞○精神鬱悒○面神經痛○宿酒惡醉○暈船暈車

□腦欣、除粉末藥外尙有錠藥一、並發售、可隨意購用

□近坊間有牟利之徒、僞冒本劑編入、幸希注意帽子牌商標、庶不致悞

各地有名藥房均有代售

大日本名古屋市東區京町 荒川長太郎合名會社謹製

新京永樂町三 滿洲國總批發 新京藥品株式會社

舒肝健胃丸

平肝順氣開胃健脾 一切胃病各症良藥

此藥專治、男婦肝鬱氣滯、胃不消化、飲食停滯、時常打隔、嘔吐酸水、胃腸脹痛、兩脇攻痛、及日久心口疼痛、噎膈轉食、心腹病塊、癥癖痞積、氣逆攻痛單雙鼓症、因氣胖脹、食積、寒積、蟲積、氣積及茶寒、酒寒、心腹各症、服之甚効、功效、舒肝順氣、開胃健脾、開鬱化滯、散積消、聚平肝、導滯、散癥除瘕、强健胃納、闊腸通便、消除煩悶、舒暢氣血、通暢百脈、凡係因氣、因食所患肝胃各症、無論老幼效服之治胃病的良藥也、

◇每袋定價現洋一元半打五元函購不索郵費

總發行奉天鐘樓北 關東大藥房

鳴謝康 黑金剛膏 發行所奉天大西關啓宇里康爾康藥廬

每貼定價 國幣壹圓

主治

(男子) 手足痲木 腰腿肚疼 遺精小腸 疝氣寒積 食積

(女子) 經血不調 赤白帶下 血山崩漏 久不生育等症

經售處 新京三道街中西藥房吉林河南街中西藥房四平街天德堂藥房公主嶺河北三合德藥店奉天小西關祠堂大生藥房奉天城內四平街普克德藥房奉天大西關大街同德藥房奉天大西邊門外實康藥房奉天小南門內薩華藥房奉天大西關美利時表店奉天工業區雲程藥房奉天電車道東北藥房奉天北市場萬國藥房奉天大西關泰山玉熊岳北門內新泰興藥房安東廣濟堂街兄弟藥店遼陽北門內東英藥房大石橋(南滿線)衛生復瓦房店(南滿線)康德記藥店營口馮市街洪春堂鐵嶺和發久藥店千金塞縣鞏街信仁堂安東中富街東益增遼安東中富街弟兄藥房遼陽北門內義和堂

熊希齡有意使 毛彥文仍作記者
剃去鬍鬚之動機有三 檢點情書不日將發表

【北平特訊】新婚燕爾的熊希齡夫婦，前天由上海回到北平，不敢在公館安歇，夫婦倆在東交民巷一個飯店裏下榻一夜，因爲沿途的勞乏，在公館裏，不免許多酬應，不得休息，在外邊避過一夜，切實休息一番，精神自易恢復，但是熊氏夫婦的戚友，前天去往訪的戶限爲穿，公館裏的電話響了百數十次，全是打聽這一對賢伉儷的芳蹤，可是熊氏爲澈底休養起見，關於他們臨時的金屋，始終嚴守秘密，憑君是誰，也不告你知道。

一宿已過

昨天下午二時，熊氏夫婦，方翩然返歸石駙馬大街公館，恰好記者拜府求謁，熊氏因爲前天許多記者碰壁，心中十二分過意不去，昨天特別提前相見，殷勤招待，熊氏滿面笑容，說了許多客氣話，原來昨天熊氏是新刮的臉，頦下寸許鬍鬚，又被剃出，不過鼻下的鬍鬚，尙在保存，記者第一句便問熊先生剃鬍鬚的動機安在？熊先生說老年人結婚，原本事屬平常，因爲我剃鬍鬚，大家便稱奇起來，其實我剃之鬚，老實說不一定專爲結婚，我剃鬚的

動機有三

第一個動機，我看見莫索里尼，禁止蓄鬚的話，老人蓄鬚是衰弱的表示，假如你將鬍鬚剃去，就不顯衰弱了，因此我不甘衰老，決意剃鬚，第二個動機，就是有一次在上海一家電影院看電影，一千多人，全沒有鬍鬚，祗我一人長着鬍鬚，電影閉幕之後，許多觀衆，全移轉目光看我這長鬍鬚，第三個動機，是上次我生病時候，想在床上靜睡休養，但是鬍鬚觸在枕頭上，滿頰發癢，睡也睡不着，有此三原因，我甚是討厭牠，決心剃掉，從前伍廷芳博士向我說，人之鬚髮過長，最易分取人身之滋養，若能將鬚髮剃光，全身滋養不向外支配，必能養生，而鍊期頤，所以老人剃鬍鬚，亦是

養生之道

記者復問老年人結婚的感想，熊答，吾人結婚，不以年齡老少爲標準，老年人精神好，環境好，意志並不衰老，也可以與少年人一樣的結婚，假若一個青年人，精神不好，意志衰頹，時想自殺，他雖是青年，亦可謂之衰老，這樣就不必結婚，況且老人結婚，可以剔除討姨太太陋習，姨太太在家庭立場，與太太不同，最易淘氣，擾得家宅不安，影響兒女發育甚大，老人結婚，

剔除此弊

則家庭和睦，其實家庭也可說提倡老人不討姨太太行動，同時亦可打破青年女子不嫁老夫之誤解，記者復問熊在新婚蜜月中，一定有許多香艷詩詞，可否公諸社會，熊答，新婚之後，得閒時候，確也作了幾首詩詞，用以消遣，假若登諸報端，免不掉又有人來笑罵，還是不發表的好，嗣經記者解釋至再，熊始笑云，好在我夫妻的事沒有不可公開的事，情書發表出來，也沒什麼關係，容我檢點出來抄給君等一讀便了，記者復問，熊先生將來欲使熊太太做一個香山慈幼院的大褓母，將來熊太太如何做此大褓母，熊答云，這是求婚時候的話，此次結婚不專爲家庭，要使她幫我

辦理教育

談至此，熊太太出見，由熊之大小姐伴入客廳，與記者等爲禮，熊太太是穿一件赭色袷大衣，綠色旗袍，手指上帶一只很大的鑽戒，光澤閃耀，舉止異常大方，開口便向記者云，我最佩服新聞記者，採訪新聞，大不容易，所以新聞記者來訪我，我對他表同情，必定會見，不過我們的事，極屬平常，不勞諸君這樣光臨，以實貴的新聞紙，記載我們結婚一段小事，未免可惜！我從前也當過記者，在浙江浙民日報作總編輯，所以我與君等也

算是同業

時熊在旁答云，我也當過新聞記者，比你們全老，是在光緒二十二年間，我在湖南辦過湘報，我們大家全算是同業了，於是俱相顧大笑，熊又稱，北平新聞記者，採訪新聞，十分靈通，我們離開上海時候，秘密發給香山慈幼院一個電報，此外並未通知旁人，上海新聞界全不知曉，可是北平新聞記者本領眞大，竟能事前知道，實令人佩服，我辦報的時候，沒有這樣靈通，時熊夫人亦稱北平記者能力甚大，我們在

上海結婚

事前極守秘密，不顧舖張，後來還是北平新聞電報打到上海之後，上海新聞記者方知道，便齊來找我訪問，熊太太復稱云，從前我在上海暨南大學擔任教課，復在復旦大學教授英文教育等課程，此從嫁了熊先生之後，便辭却了教席，將來幫助熊先生整理賑務教育等事，有暇時仍願意擔任點功課，時熊復笑答云，我的意思，仍叫她當一個新聞記者罷，在座之人聞之，

無不大笑

記者復問熊夫人云，熊先生過去爲一政治家，現在爲一慈善家，教育家，余等對此三點，甚爲崇拜熊先生，而熊夫人心目中之熊先生，當然與我輩所認識者不同，究竟熊太太所崇拜熊先生者爲何？熊夫人聞此言忸怩良久，笑而不答，熊在旁代答稱云，我倆結合是

互相崇拜

不是片面的，熊夫人亦連答是的，熊夫人復稱，從前在北平女高師念書的時候，同學很多，今天她們聽說我們回平，想在星期日開一個歡迎會，打幾次電話和我商量，但是時間地點還未定，我在北平住一個多月，然後陪熊先生到江西幫他去辦賑務，大概暑假前就離開北平，談至此，熊夫婦似有倦意，記者忙即告辭，熊氏夫婦送至門外，連稱閑時來談談，於是始握手而別云。

益都發現大批古物

【濟南通信】益都縣西南山中發現大批周代銅器與有流金質頭盔一頂，爲從來所未經發現者，情悉爲日人以萬元之代價購去，據一般考古家談稱，周代鼎彝刀劍等銅器過去各地多有發現，惟此流金盔實屬罕見，即此一件，其值已在萬元以上，至其在歷史文化上之損失，尤難數計，按此項古物發現之處，係在山中，據想該處必係一軍官墳墓，附近或尙有墓誌可尋云。

邊陲之婦女 以便溺洗面

【蘭州訊】會寧爲甘肅繁榮城市之一，因地處邊陲，民風迂塞，頗饒興趣，人民生活均極簡陋，教育落後，頗不發展，軍政情形，黑暗頗多，茲將各情，誌之如次，會寧縣之教育，非常落後，有前期小學及完全小學各一所，當地小學畢業時，幾如前清時中舉，紅綠金字之喜報，高張於自己及親戚大門上，女子能入小學者，百無一人，即男子爲數亦甚少，女子遭過沿封建時代之習，不堪設想，二尺小孩即開始纏足，天足女子數月未得一見，當地有一極奇之習慣，即婦女晨起，大多數以自己之便溺洗面，蓋當地水源不豐，而燃料更感缺乏，但嚴寒天氣，從不見婦女裂面，且紅艷到處一律，生活程度，非常低廉，普通人有二元半，即可維持一月之生活，如兩元麵粉四十五斤，如少許生蘿蔔絲，入鹽入醋，即成一月糧食，凡旅陝甘者，沿路可借住居民及燒麵，祇須付二三角錢費用，農村產物甚廉，當地政治設施，極爲黑暗，縣長每假苛捐雜稅以斂聚，不數月可囊纏數萬金，小縣每由縣長兼檢查官，均對下甚爲苛刻，尅扣薪金，故法警之生活費，賴老百姓維持，勒索威嚇，不一而足，駐防軍閥，營團排長，均目不識丁，待遇亦劣，稍加反動派之煽惑，時有擾亂治安之虞，承希當局加以注意云。

德少婦被判斬首
＝自己縱情取樂 任令三子餓死＝

【柏林電】今有二十五歲少婦一人被判斬首，其罪狀爲自身在歌台舞榭縱情取樂而任令家中稚子三人饑餓致死，德國於數星期中判決斬首之女子已有三人，其他二人則爲間諜罪云。

蔣委員長 輓剿匪陣亡將士聯

【南昌訊】追悼陣亡將士會期已屆，蔣委員長除派顧祝同代表主祭外，並頒寄輓聯祭文來贛，其輓聯云，塵劫慨蟲沙，賴諸君殺身成仁共扶正氣，鼓鼙思將士，看餘匪就殲在即，足慰英魂，

如是我聞（四四）紀曉嵐著

東光霍從占言一富室女，五六歲時，因夜出觀劇，爲人所掠賣，越五六年，掠賣者事敗，供曾以藥迷此女，移檄來問，始得歸，歸時，視其肌膚，鞭痕，杖痕，剪痕，錐痕，烙痕，燙痕，爪痕，齒痕，徧體如刻畫，其母抱之泣數日，每言及，輒霑襟，先是女自言主母酷暴無人理，幼時不知所爲，戰慄待死而已，年漸長，不勝其楚，思自裁，夜夢老人曰『爾勿短見！再烙兩次，鞭一百，業報滿矣』果一日，縛樹受鞭，甫及百而縣吏持符到，蓋其母御婢極殘忍，凡觳觫而侍立者，鮮不帶血痕，回眸一視，則左右無人色，故神示報於其女也，然竟不悛改，後疽發於項死，子孫今亦式微，從占又云，一宦家婦，遇婢女有過，不加鞭箠，但褫下衣，使露體伏地自云，如蒲鞭之示辱也，後患癲癇，每防守稍疎，輒裸而舞蹈云，◇及孺愛先生言，其僕自鄰村飲酒歸，醉臥於路，醒則草露沾衣，月向午矣，欠伸之頃，見一人瑟縮立樹後，呼問爲誰，曰『君勿怖，身乃魂也，此間羣鬼喜嬲醉人，來爲君防守耳』問『素昧生平，何以見護』曰『君忘之耶？我歿之後，有人爲我婦造蜚語，君不平而白其誣，故九泉銜感也』言訖而滅，竟不及問其爲誰，亦不自記有此事，蓋無心一語，黃壤已聞，然則有意造言者，冥冥之中，寧免握拳齧齒耶，◇河間獻王墓，在獻縣城東八里，墓前有祠，祠前有柏樹，傳爲漢物，未知其審，疑後人所補種，左右陪葬二墓，縣志稱左毛萇，右貫長卿，然任邱又有毛萇墓，或曰『萇，宋代追封樂壽伯，獻縣正古樂壽地，任邱毛公墓，乃毛亨也』莫能詳也，理或然歟？從舅安公五占言康熙中，有群盜覬覦玉魚之藏，乃種瓜墓旁，陰於團焦中穿地道，將近墓，探以長錐，有白氣隨錐射出，聲若雷霆，衛諸盜皆仆，乃不敢掘，論者謂王墓封閉二千載，地氣鬱久，故遇隙涌出，非有神靈，余謂王功在六經，自當有鬼神呵護，穿古冢者多矣，何地處地氣，不久鬱而涌乎？◇鬼魅在人腹中語，余所聞見凡三事，一爲雲南李編修衣山，因扶乩與狐女唱和，狐女姊妹數輩，並入居其腹中，時時與語，正一眞人劾治弗能遣，竟癲癇終身——余在翰林目睹之，一爲宛平張丈鶴友，官河南汝光道時，與史姓幕友宿驛舍，有客投刺謁史，對語徹夜，比曉，忽聞語出史腹中，後拜斗祛之去，俄仍歸腹中，至史死乃已，疑其夙冤也，——聞金聽濤少宰言之，一爲平湖一尼，有鬼在腹中，談休咎多驗，檀施鱗集，鬼自云夙生負此尼錢，以此爲償，如北夢瑣言所記田布事，人側耳尼腋下，亦聞其語，疑爲樟柳神也，——聞沈雲椒少宰言之，◇晉殺秦諜，六日而蘇，或由縊殺杖殺，故能復活，但不識未蘇以前，作何情狀？詁經有體，不能如小說瑣記也，佃戶張天錫，當死七日，其母聞棺中聲，開視已復生，問其『死後何所見？』曰『無所見，亦不知經七日，但倏如睡去，倏如夢覺耳』時有老儒館余家，聞之，拊髀雀躍曰『程朱聖人哉，鬼神之事，孔孟猶未敢斷其無，惟二先生敢斷之，今死者復生，果如所論，非聖人能之哉』余謂天錫自以氣結尸厥，暫不知人，其家誤以爲死耳，非眞死也，虢太子事，載於史記，此翁未見耶？

名導演劉別謙 升任之經過

歐美導演席上，作風雋雅，魄力敦厚之劉別謙，作品極受環球人士所崇拜，當其由公司小職員，一躍而爲名導演時，荷里活驚之爲罕有之升遷，每一出品，無不研之再三，同時並不以明星號召，故每一巨片，必能提拔一出色人材，歐美電影界之老顧客咸曰『影片不經劉君手，其眞價值不顯』可見崇拜之深，劉君既經派拉蒙影片公司之公決，舉爲出品監製經理，從此更可展其鴻才矣，

劉君生於柏林，六歲時已蓄志欲爲舞台名人，其父則異是，及長，使之習商，三年後，又令之入自設之商店習藝，劉仍不忘其志願，晝買而夜攻劇學，後受知於戲劇界名教授林海氏，得其陶冶，劇才大進，其特點即爲詼諧角色，寓莊嚴於幽默中，後轉至烏發影片公司主演一二卷之笑片，繼而令之導演笑片，終至長片，劇才偶展，歐美震驚，彼時最著名爲『卡門』轟動世界之名片也，終爲美國派拉蒙公司重金聘去，名片如泉湧而來，今升任該公司監製，則此後出品多須經其愼密考察，方可公映，當可予世界觀衆以極度之滿意也，

劉君本其多年之宏富經驗，卓絕之天才，膽大細心，精幽默以罵世，每製一片，縱極細微處亦不肯輕易放過，故觀其出品自始至終，能予人輕快滿足之感覺也，

劉之升任監製，頗予歐美影界以威脅，都惴惴於此後出品之謹愼，緣劉有過人之才，有世界之眼光，則以後出品，必能廣博同情，此其他各公司之不得不感覺精神之壓迫也，

西藏人 男女均不着褲

藏蠻男女，均不着褲，因蠻子（藏民）上半身着皮袍，下半身兩脚着長靴，向不着褲，草地（藏屬）布價昂貴，着褲必用布縫，藏蠻實無力着褲，男子不着，婦女亦不着褲，窮人不着，俗人不着，喇嘛亦不着，平時不着，嘉賓大禮亦不着，走路不着，騎馬亦不着，是藏蠻之不着褲，由來甚久，早已成爲習慣，

若漢人娶蠻婦，新婦初來勸令着褲，正有不知如何着法者，即使勉强教她着上，不知緊紮褲腰，有似荷葉之邊，蓬鬆不整，褲脚亦長短不齊，惟藏西蠻子，沾染漢人習俗，少數有錢之武士，在騎馬賽會時，暫仿着褲，而其褲脚之大，幾如裙裾，兩脚紮束，塞入長靴內上面聳起，彷彿一對無骨燈籠，綜觀上述情形，殊堪發噱，洵趣聞也，

余讀段克興西藏奇異誌，言一藏蠻服裝甚詳，男子上着圓領漢服，以帶束衣於腰際，通無褲，蹬長靴，女子上着圓領漢服，長覆脚面，下無褲，穿長靴，藏蠻通行服式如此，冬夏相稱，無大變更，一時欲驟加改革，亦頗不易，

內地繁庶都市，往往有摩登女子，夏時不着褲，祇穿跳舞長襪，經巡警瞥見，前去干涉，常有拘罰懲戒之事，傳爲笑談，照新生活運動，人當重禮義廉恥，衣服不整齊之人，稱爲野蠻人，若男女不着褲，便不免於野蠻，欲統一民族風俗，必先統一民族服裝，今人稱藏民爲蠻子，藏民固猶不脫蠻風也，

北平的一條幽默新聞
脫法衣棄法器和尙道士滿街跑
發雌威打喇嘛爲了不戴鷄冠帽
婦人追打喇嘛和道士

【北平特訊】故都的社會上，笑話眞是多得很，你若是有了閒空的話，到馬路上去逛逛，隨時隨地總會有各種有趣的事情，來給你開心，比如一個女乞丐，她帶了七八個小孩，在街上要飯，因爲他是個瞎子，恐怕她的孩子們跑了，便將孩子們用繩子魚貫的拴起來，最可笑的是在那個最大的孩子項下，掛了一個鈴鐺，走的時候，大家循着聲音串在一起，這個，任憑什麼人看見了，總會發笑的吧，還有那賣破表的，他們是定好了計策的，假如你是鄉下人，或是不懂他們手術的，那麼你一定會上了他們的圈套，還有，還有，眞是多得很，

且說昨天記者吃過了飯，想到各處去採訪些材料，剛剛走到胡同的口子上，老遠的看見一群道士喇嘛，與一個婦人扭打起來，記者見了這種情形，便走了過去，向人們打聽，才知道是件幽默的新聞。

爲了超度亡魂 舉行三週紀念

前門外興隆街中間，有一家裁縫店，生意非常之好，是個姓鄭的開設的，鄭老板在前年已竟與世長辭了，遺下產業很多，鄭老板有兩位太太，聽說有一位是老媽收房的，昨天是鄭老板三週年紀念日，鄭太太爲了超度亡魂起見，便在打磨廠福壽堂飯莊，設立靈堂，僱了許多和尙道士喇嘛來唪經薦修，和尙爲福壽堂飯莊介紹前門內關帝廟主持方仗李某擔任，故儀仗幢幡，佛像，陳列頗多，道士則爲鄭姓戚友介紹，西便門外白雲觀老道，承乏斯職，

欲與和尙鬥法 道士爭豔賽新

道士爲與和尙鬥法起見，故法器道服幡蓋等等，均爭豔賽新，惟喇嘛則爲另一老道所介紹，且所定經之價目上亦略嫌微苛，以故喇嘛之儀伏陳設，遠遜僧道，因此鄭太太很不高興，後來看見喇嘛法衣與往時不同，且又未戴雞冠，乃堅令喇嘛戴上鷄冠帽，否則不給經錢，當經喇嘛解釋，該項鷄冠帽，已奉官令取締，不准再戴，鄭太太始悻悻無言，不過却說了許多難聽的話，

突然變更路線 喇嘛誓不前行

到了下午送庫的時候（即南方人之燒樓房）親友們執紼送庫者，非常之多，送庫的地點，本來指定蘆草園玄帝廟，路線還是離福壽堂很近，但是鄭太太欲顯耀耀，非要繞到前門大街不可，這時喇嘛心裏本來就不高興，聽到鄭太太的這種出乎定價之外的要求，當即宣告不許可，如欲繞道，非另加錢不可，一般親友們，以爲已經行至中途，豈可半途而退，乃向喇嘛們勸說，允多給香資，這時道士也因爲繞道前門大街，須多走二三里路，也表示不願前行，

停止敲打法器 太太提出質問

喇嘛等見道士也有共同表示，隨即有一部喇嘛止而不前，並停止敲行法器，這時鄭太太正親捧祭奠茶盤，隨在喇嘛身後，見了此種情形，當即提出質問，何以半途停止樂器，其中有一喇嘛厲聲答道，我們繞走路遠，無力再吹了，你不要挑眼，我們要自由解散，經錢也不要了，說完了後，即紛紛走散，同時一般道士，見喇嘛走了，也就紛紛脫去法衣，棄散法器，同情逃散，

氣的目瞪口呆 打得熱不可解

鄭太太及一般親友們，見了此種情形，氣的目瞪口呆，便紛紛追趕道士喇嘛，各個扭着，打成數團，道士喇嘛等亦不甘示弱，還手招架，你來我去，打得熱不可解，交通一時斷絕，而一般看熱鬧之行人，又在一旁起鬨，這時僅剩一位小和尙，還照舊動也不動，便有人向和尙說，你還不跑嗎，小和尙回答，眞是有點滑稽，說道『小僧不敢跑』這場熱鬧，後來幸有多數警察趕來，將閒人驅散，令雙方停止鬥毆，並勸道士喇嘛先行送庫，但結果只餘喇嘛二人，餘均逃跑無踪，鄭太太只得跺脚大罵道『這樣太對不起我的丈夫啦』

教讀爲生之北平女子
請求離異指夫曾逼令赤裸

【北平訊】北平女子何敏現年二十一歲，近以不堪其夫虐待爲由，延黃人龍郭南强二律師具狀第一特區法院民庭請求與劉離異，並償還借款一千元衣飾等物一千元及二女教育至廿歲止，計二萬另一百六十元，及本人贍養費一萬四千四百元，旋因本人能以教讀爲生，故對於贍養費自願拋棄，昨午後由彭時推事開民十四庭傳訊，據何敏供稱，向在原籍溫泉中學攻讀，共長兄何森任職中國銀行，二兄何炎任職上海利興洋行，民國二十年二兄患病乏人照料，乃電平招我來滬，並以我初來上海，路途不熟，故託前中法工專同學現任國定稅則委員會職員之丹徒人劉厚載（三十一歲）至車站代接，乃劉自見我後，傾慕備至，擬作永久伴侶，深恐我兄反對，遂處心積慮，以代我補習學問爲由，時命至伊家，某日我至劉處時適其室內並無一人，劉即將門關閉，意欲求歡，我堅拒不允，奈劉素習武，孔武有力，房中置有刀劍等物，劉乃用以威嚇，我本欲呼喊，但爲顧全顏面計，祇以力拒，結果因力不能勝，遂被姦污，事後我不敢聲張，詎劉翌日即往我母何朱鑑堂處求婚，幾經設法，始達目的，爰于二十年十月大中華飯店舉行婚禮，由褚民誼證婚，自結婚以後我曾繼續至愛國女學東亞體專攻讀，終因劉不付學費而輟學，最初雙方情感尙能維持，後劉態度突變，不時將我虐待毆打，劉有時出外表演武術，亦必實令同往演技，並不時需索銀錢，不從則遭痛毆，去年夏間，曾將我衣服盡行剝去，赤條條立在陽台之上，任人觀看，某日被告家愛文義路一四五五號對面爲一西人公寓，我抱所生之女立於窗前，公寓中之西人詢孩幾歲時，爲劉所見，即將我衣衫褪盡，已將衣褲脫去，推開窗戶，强行苟且之事，使對面之西人多人觀看，嗣我由黃河清之介紹，在一美國人處教授國語，每月可得六十元，半數津貼劉家之用，半則爲所生二女由（長二歲次九月）衣着之用，旋該美人回國，我始回滬云云，並稱被告前曾書一字據，謂永遠不打何敏，及後彼打我時我即將該紙給閱，彼謂非我欲打你，乃有鬼附身也，且將該據撕毀，同時將親筆所書被劉虐打侮辱情形文呈案，洋洋數千言，而黃人龍律師又提出劉致原告書一封，內表示悔過，意以說明確有虐待之事，詰之劉厚載稱，我家亦係世代書香，決不能作原告所述之事，本案原告之要求離異，以我意度之，必非出於自願，或係家庭之包圍，因我兩結合，共二兄反對頗烈，且我兩之感情並不惡劣也，庭上核供，乃諭改期再訊，並着二造出外試行和解，

謝冰瑩 入早大攻讀

【東京特訊】謝冰瑩女士學日語已有成就，經人介紹，決定不日入早稻田大學文科讀書云，

中國銀行

資本 銀元二千五百萬元　資產 銀元八萬五千萬元

營業要目

存款	定期存款 穩固利厚 隨時抵借；往來存款 領用支票 收付便利；特種存款 憑摺收付 手續迅速；中外貨幣均可收存
匯款	種類分電匯票匯信匯；分支行遍設各埠均可通匯；世界各國均可通匯
押款	進口出口國外開信用證均可辦理
代收款項	本埠外埠國內國外概可承辦
兌換	中外貨幣日有行市價值克己
放款	抵押放款貼現放款
通信代理	通信辦事並代顧客辦理國外通信
買賣證券	顧客委託承辦買賣

南北滿分支行　瀋陽　哈爾濱　新京　吉林　黑龍江　綏化
大連　安東　營口　開原　公主嶺　山城鎮　錦縣　通遼
（電報掛號六八九二）

奉天中街 鴻興金店

電話 西 滿二八一七・日三六八八
東 滿三九二一・電報掛號 四四四〇

◎珠寶翠玉 ◎寶石鑽石 ◎赤金白金 ◎各種飾品 ◎鑲嵌精巧

要寫好字 就要用好毛筆

本莊總經售虞雲和閣戴月軒各種書畫名筆種類齊全品質優良經久耐用保管回換并採辦湖南湖州北平各大工廠名筆歡迎各書局各筆莊批發批價特別低廉貨品保管挑換并售徽州各種名墨

萬源湘繡湖筆莊啓　電話長 二五五二番
新京大馬路三馬路口　奉天城內鼓樓北路西　支店新京泰發合三樓

膠合板大廉價

存貨豐富　地板片 家具用乾燥各種板片　免費送收
膠合板—比律賓木材 水曲柳及 其他各種木材
精選材料　吉川商店　優良廉價
木材部 新京老松町七番地 電話二九一三番
家具部 新京中央通西公園前 電話五六九五番
大連出張所 大連市能登町 電話三一七〇番
本店 東京深川區富岡町

麻疹

清昌

現時交初春天氣漸暖、痲疹流行之期亦將屆矣、玆將是病之簡要症狀及治療預防等法、略述於后、以餉本刊讀者、

痲疹有三大症狀全體溫增高、黏膜部卡他、及紅疹、

痲疹之病原菌至今尚未發現、然似匿藏於患卡他之黏膜處、蓋因痲疹在卡他期中最易傳染他人、傳染大都爲直接傳染而在潛伏期及恢復期中均不傳染、流行性之傳染在三月至五月間春季最甚、

病症

潛伏期、約十日左右

發病期、在此期中體溫逐漸增高、黏膜部卡他亦漸發現、

第一日體溫增高至攝氏三十九度、脈膊亦同時加速、尿便甚少、有時稍帶蛋白質胃口不佳、不思進食、然不嘔吐、

卡他在眼膜及呼吸器黏膜處最甚、

眼皮浮腫、眼球充血而發光、眼淚外流不止、

畏光症僅患惡性痲疹者有之、如將眼皮翻轉則可見眼白現血色、鼻孔及上唇因鼻涕或膿液流過刺激而紅痛、幼孩一似在愁哭者然、語音亦轉啞、咳嗽時音啞而喉痛或時間而咳或連咳不息、有時更厲、甚至夜間竟成抽筋性喉炎、

口腔中發疹極爲顯著、扁桃腺、膜柱、咽喉後充血而呈紅色、然此紅斑黏性口炎非爲痲之特症、

在口頜內膜則可見極顯著之症狀、即 KOPLIK 小點是也、點粒極小呈藍白色、形似細粉點粒之四週現紅圈、點粒多寡不一、兩面皆有、位於兩頰之內面、正對最後下槽牙及大牙而近於牙床及頰部轉角之處、此種點粒黏於黏膜上極難擦去、

KOPLIK 小點對於痲疹之診斷極其重要、一旦發現雖僅一點即可預先斷定四十八小時後必出紅疹、紅疹既出、小點亦退、絕不成潰瘍

發病期之終末、熱度漸降、口中紅疹稍退、此時間或腹瀉然極鮮見者也、

出疹期、全身出紅疹、而同時在發病期中之各症狀亦更形加厲、

紅疹往往於夜間發出、最初在耳後、然後延及鬢根、眼圈及口邊、二十四小時後面部全出、至第三日則全身週及矣、

所出之疹爲極小點粒、色淡紅、初似扁豆大小、逐漸漲大、在屈伸灣曲處竟有成大片者、痲疹之紅點、大小形狀不一、相聯成斑紋形、故紅點之間必呈白色皮膚、紅疹在腿部及背部最盛、如以手摸之、覺似絲絨然按之則色退、病人並不覺癢、

出疹至第三日爲最、以後即行減退、其減退之步驟與出疹者同、即最初出疹之處最先減退而成暗藍色、繼成藍黃色、五六日後乃全行退盡矣、

出疹之初、體溫增高至攝氏三十九度或四十度、脈膊亦同時增速、眼鼻部之卡他亦加厲、呼吸亦稍覺不甚舒暢支氣管炎之症狀、咳嗽及腹瀉亦加重、病孩精神不振直至疹出、熱度乃退、卡他亦減、

脫屑期、面部出疹後之第六或七日即脫屑、極粹細如麵粉然、有時並未察覺、如病者曾洗浴則往往不顯、於是乃入恢復期矣、病者之體重及體力均未減輕、胃口回復頗速、支氣管炎或痊愈稍遲、

病例

以上爲正常之痲疹、然此外變態者頗衆、

輕症痲疹或係狀症極輕或係病期頗短、重症者則有出血性痲疹皮下及各臟腑出血體溫極高、大都不救、幸不多見耳、或係神經症狀特著每於出疹期之見、頗爲危險尚有窒息性痲疹則出疹不暢體溫甚高、呼吸阻礙、鼻部作扇箱動作且面部充血、往往因窒息而死、至於肺部則雜音頗微、

幼孩得痲疹者大部爲輕症較大孩童及成人得之較重、嬰孩如得痲疹則極危險、身體素弱之人如得痲疹、往往不救、孕婦得則百分之五十因而流產、

併發症

本病之併發症甚多、得痲疹者往往因併發症而死、

呼吸器部併發症有鼻炎、咽喉炎等而以支氣管肺炎爲最要、

窒息性支氣管炎每於起病期或出疹期時見之、出疹不暢、中毒症狀及窒息症狀極者、往往在四十八小時內死亡、

出疹期終末之支管肺炎、如體溫不降落或降落有異或反上升則須注意及之、不久呼吸困難、鼻部作扇箱動作發現、

聽肺部時則有數處或一大部肺葉發炎症狀、死亡頗多然亦有得愈者、

延長性支氣管肺炎、支氣管炎經久不愈且時而加厲、以致病人身體虛弱不堪、極似肺結核、數月後而死、

患痲疹之後、病人往往轉成各種結核病、如未患痲疹之先已有結核則更爲危險矣、

除呼吸部之併發症外尚有中耳炎亦常見、如出疹數日之後、體溫增高而呼吸部並無異狀則應注意及之、

貧苦及不講衛生者往往於恢復期中得皮膚病、

痲疹可與他病如猩紅熱尤以白喉爲甚、同時得之、故有人主張凡患痲疹病人均須注射白喉抗毒血清、

診斷

出疹之前、頗難診斷、須詳查傳染之原症、狀症頗似傷風之起病及詳驗口中 KOPLIK小點、

此時與普通傷風、感冒、有時與鼻部白喉不易分別、如痲疹起病異常則極難診斷、

如閉氣症狀顯著則常誤認爲抽性喉炎或窒息性白喉、痙厥症狀可誤認爲腦膜炎、腹瀉頻煩可認爲傷寒、起病如極猛烈亦可誤認爲猩紅熱及至出疹後則診斷頗易、然亦不可與敏感性出疹及猩紅熱或天花之先期發疹相混至於紅疹 (R—UBEOLE) 則極難分別、

豫防

一俟發覺及早隔離、口中 KOPLIK 小點之重要在此

家庭中施行絕對隔離頗非易事、

學校中如發現痲疹則須使走讀者返家、所有住校者均施行詳細觀察、在潛伏期中須注意各種預防工作、

在醫院中則須施以單人隔離法、注射二至五公撮病愈者之血清頗有預防作用、對于幼孩集居之處、初生嬰孩及體弱孩童、應施用之、

治療

消毒爲惟一預防之法、須常使洗浴、起初用芥末、出疹時則以溫水洗浴、不可過久、疹退之後則可用肥皂矣、皮膚稍有破傷即須愼爲裹包、各內膜之處可用輕度消毒水洗嗽或用 MITANE 氏消毒法便妥、

再重症者即須及早注意呼吸部之併發症、

至於飲食方面、如係嬰孩且爲普通痲疹、則仍使哺乳、較大孩童則僅使飲牛乳及藥茶之類、疹退之後、一俟脫屑起始、即可使肉汁豆醬、煮熟之水菓等、恢復期中則逐漸使食固體食物、

重病之治療

神經症狀特著則須施行溫水洗浴法、出血性者須使服 CHLOMIRE DI COLCIUM 或注射配不凍或馬血清、閉氣性者須施用强心劑、芥末洗浴及皮下注射氧氣凡遇重症者均須用滴滴灌腸法

併發症之治療

抽縮性喉炎須用鎮靜劑、窒息性喉炎則須用通氣管、喉頭浮腫則須用穿通則氣管法、如係支氣管肺炎用興奮及强心劑、

陰症與陽症

左同

陰與陽、立於對待地位、外科上之陰陽、有指其部位而言者、如生於頭面手足肩背等處、謂之陽症、生於胸腹腰部胯下、謂之陰症、有就其形狀而言者、如掀腫發熱、易於化膿、既潰之後、肉色紅活、膿血交併者、謂之陽症、初起有核、日漸潰爛、肉色不紅、膿水不多或漫腫無頭、或潰孔甚多者謂之陰症、論其情勢、陰症較陽症爲重、

七日之前、形勢未成、不論陰陽、皆當灸之、輕者、拔使毒氣隨火而散、重者、拔毒、通徹內外、實良法也、灸畢、即用湯洗之、再以太乙膏貼於瘡頂上、如十日之後瘡尚堅硬、必須用手術刺破之、半月之後、膿尚少者、急用藥筒拔法拔之、膿血膠黏者爲順、紫血稀水者爲逆、過二十餘日、絕有稀膿亦難治矣、宜清毒解熱爲主、輔以行氣活血之品、陰症大多用溫補之品、以扶正而逐邪、

病與肺

仁之

吾人呼吸不潔之物、或呼吸器有痰患、由生理之自然作用、分泌痰液、以解除其所苦、故幾於無人不生痰、防痨會最近有防止吐痰之運動、以干涉人之吐痰、而實拈得一大題目也、雖從小處着想、以余之私見、痰與肺痨之關係有三、

一、痰之略出、在喉頭者、輕爽而順利、咳之即出、其在氣管及氣管枝等處、較深之部者、吐出不易、必藉咳嗽之力、以震動之、黏痰方能吐出、痰多者咳多、痰之綿綿不盡者、咳亦經久不已、咳多及咳久、肺氣大傷、痨菌易於侵入、其已侵入者則乘機而發動、如火上添油、其勢必盛、

二、患肺痨之人、其患部有一種分泌物、是即爲痰、故患痨之人、無不有痰、氣管之內本有纖毛上皮細胞、生有伏如刷毛之纖毛、此纖毛陸續向口腔擺動、有將痰推出作用、惟少量之痰、可以推出、肺痨變部所生之痰、黏力甚强、單恃咳嗽作矣、肺痨患者故多有痰咳、

三、痰爲肺中之排泄物、患肺痨之人、痰中含有痨菌、一口痰中、約有三億痨菌存在、一日吸入之空氣中、有三十萬病菌之入口、故吐痰必愼、蓋吐痰不向痰盂、隨口亂吐者、使痨菌有發散及傳痨之機會、此種隨口吐痰之不良惡習、急應革除之、然中藥治痰、重在健肺消導收效頗佳、人皆知川貝、膽星、杏仁之類有化痰之功、然此猶一味消尅、中藥貴用方劑、配合得當、確能化痰如湯沃雪、如遠志與桑白皮之類、奏效卓絕、故欲根本防止吐痰莫如從速治肺、

關於小學教師衛生上應注意之幾點

閑人

教師爲最勞苦之職業、其職務最爲繁要、至爲精神的作業、尤以小學校之教師爲然、良以小學校教師、負有教育多數兒童之任務、於啓發、訓養兒童神身之間不絕的、有世人不能窺知之精神緊張、而於學童之外對於學童之父兄、或校長、及同僚間、亦須加以周旋、對於視學及學務委員等、亦須加以注意、並每日授課終了、尚有待理之幾多殘餘職務、如學童學課之正誤、或製作教案、或研究宿題試驗及其他之處理等此他爲智識慾望之所趨、更思補足教育、心理、技術及衛生等、各方面之智識、尚有希望進而獲得新地位之志望、因如斯種種之刺激、叫教師之間、乃起過勞、問題、其結果、則疾病之對抗乃因之而減退、或致體格薄弱、或惹起肺結核之問題、況又在彼塵埃較多之教室中、對於多數之兒童對手、長年日月、大聲宣講、且長期間、沈於屋內之生活、呼吸不良之空氣而勞其精神、故爲教師者、不唯體格每多不良、且易罹種種之疾病也、茲就統計所得之結果、分別述之於左望教育及衛生當局、有以注意焉

第一體格方面

一、小學校教員中、體格薄弱者、約占百分一三、六

二、小學校男教員中、體格薄弱者、約占百分之一三、九

三、小學校女教員中、體格薄弱者、約占百分之一二、九

一、小學校男教員中、年齡在二十歲以上、三十九歲之間者、其體格薄弱者之比例爲最多、

二、小學校女教員中、年齡在二十歲以上、二十九歲之間者、其體格薄弱者、約占百分之一三、〇强、

三、小學校男教員中、年齡在四十歲以上者、其體格薄弱者、比較的減少、

第二、在職年數及體格方面、

一、小學校男教員、在職年數中、其體格薄弱最多之年數、以在職六年以上、至十年之間者爲最多、其數約爲百分之二二、五、

二、小學校女教員、在職年數中、其體格薄弱最多之年數、以在職六年以上、十年之間者爲最多、其數約爲百分之一三、三、

第四、肺結核方面

一、小學校全教員中、染患肺結核者、約爲百分之六、二、

二、小學校男教員中、染患結核者、約爲百分之六、四、

三、小學校女教員中、染患肺結核者、約爲百分之五六、其體格比較中等者、百人中、約爲四、七人、

四、小學校全教員中、體格薄弱者、每百人中約有肺結核患者二四、四人、其體格比較中等者百人中約爲四、七八、

第五、疾病方面

一、小學校教員百人中、有疾病者、約爲五六、九人

二、小學校教員最多感染之疾病、主爲咽喉病、腺腫肺結核、及肋膜炎等、其數咽喉病約占百分之二四、〇、腺腫約占百分之六、二、肋膜等約占百分之四

三、

以上略舉由統計上所得、關於小學教師衛生上之幾點以作參考之需、至應如何改良學校之設備、及一切之待遇、以補救之、是在教育當局預爲顧及也、

神經衰弱治法

玉成

神經衰弱爲最難治愈之病症也、其症狀雖不十分顯著、患者每覺精神委頓、逐漸消瘦、作事易疲、夜間多夢、遺精、盜汗、耳鳴、眼花、猶見貧血、多閱書報即覺腦中不適、頭痛暈眩、時或偶憶小事、即感心悸恐怖、記憶力薄弱、意志不堅等等、惟食慾佳良、大便如常、並不見體溫之升騰、此等症狀雖迅速加重、但治愈之極感困難、其療法、宜先究其原因、改換其起居、避心身之過勞、酒色宜絕對的禁忌、訓練其心必使之鞏固宜行適當之運動、飲食物宜改輕鹽類及不可有刺戟性者、被褥宜薄而柔軟、夜間就寢前、以微溫水摩擦 (先胸部次及全身) 每朝早起、即行體操、起居照規則、藥劑宜用强壯劑、鎮靜劑 (砒鐵劑臭素劑纈草劑) 但此等藥劑雖爲有效、終不能迅速根治、故欲求其根本治愈者、首推爲電療、宜一面用人工太陽燈、並一面用短波透熱電、因人工太陽燈能使皮膚堅强、旺盛血液循環之功、短波電則可使人體內新陳代謝增加、並能促進內分泌腺之旺盛、故宜雙方並行、確是對於神經衰弱絕對之療法也、

淋絲研究種種

華

生了白濁之後、不但有分泌流出、而且尿水也會十分渾濁、這膿樣的分泌固然是每一個病人都明白是淋病的產物、但渾濁的尿水、却非普通人所了解的哩、往往亦不去注意、其實、膿樣分泌在慢性時也許會沒有、倒是那渾濁的尿水、必須眞正斷根方能澄清、所以、犯了淋病診斷、是視察尿水要比較可靠而確切得多、

按尿水之所以渾濁、乃因其中含蓄了淋絲的緣故、在觀察淋絲的時候、還可以分別出病勢的輕重、最普通的、就是用兩隻玻璃杯分別盛着一回尿的前後截、持向陽光下照視、倘使屬前尿道淋、那末祇有第一杯尿也就是前截尿渾濁、倘是前後部尿道都是發炎時、那末兩隻杯子裏的尿水就完全渾濁了、若再第二杯尿比較第一杯尤其渾濁時、那是膀胱也被累而在發炎了、上述都是肉眼可以見到的、

進一層研究、就需要用顯微鏡窺視了、我們明白這尿水的渾濁全由淋絲所成、當然研究的目標、也就是淋絲加以嚴密的鑑定了、

按淋絲大致分三種形態、

(一)粘液絲透明而細長、質如粘液、普通浮游而不沉澱、顯微鏡下可見其中含着有粘液及上皮、

(二)粘液膿汁樣絲比較上述者稍粗、不透明、起先浮游、繼則沉降、顯微鏡中可見其爲粘液、上皮及少許之膿球合組而成、

(三)膿絲、粗而短小、白色、常爲沉澱者、不浮起顯微鏡下可見其完全爲膿球居主要、祇些微粘液、

尿水中除上述三種絲條外、更有細小點狀及雲霧狀羼雜其間、就此等產物覆在顯微鏡下偵視、屬初期、其間殆係包含中等量淋菌之膿球及上皮、若屬末期、則膿球消失僅見粘與上皮 (但此係指就愈者而言) 至於淋菌之位置大致在急性期時、百分之九十大概在膿球之內、若至慢性期、則在膿球周圍、亦有零落之叢集可以發見、惟大部則仍在膿球之內、

現在不妨更解釋得明白些、第一、生了淋病就算膿分泌沒有流出了、但是還宜對淋絲注意、顯而易見的分別絲條、但是鬆弛斷續的、那末這病勢已大部減退大致可無問題了、

還有一層、除了生白濁在尿水中可發見絲條外、有時尿道中各腺體因膀胱滿之勢的壓迫、致腺液擠入尿水中、却也可使尿水渾濁、再次則如單純性尿道炎哩、燐酸尿哩、細菌尿哩、也都往往可混淆成白濁類似的現象、那末在鑑別尿中絲條、原須特別仔細、尤其在白濁就愈時普通都有遺瞞有細菌性尿道炎及單純性尿道炎的傾向、這在診斷上宜乎嚴格留心外尤其於治療時、應須十分臨機應變、方可使白濁眞正的斷根痊愈、

綜上各點而加結論、就可見白濁是十分複雜的病症、除了須不時對表現着的症狀注意外、更須反覆檢查、不厭求詳地找出眞正證明斷根的途徑、於治療一端、越發要臨機應變隨着病勢症狀施予頂對的醫藥、正是一絲也不能亂、一點也不能忽略、怎樣使白濁斷根、聰明的病家自然了解的吧、

婦女月經之重要

女子年幼時代除生殖器之構造外、一與男子無若何之差異、然及其成長、則漸成女性特有之發育此時期謂之破瓜期、或曰思春期、共年齡平均爲十四歲此期最顯著者爲月經之始、是曰初潮、或曰初經、其時所現之狀態、並無一定、有無何等前兆而突然來潮者、故在缺乏性的智識之女子、往往大驚小怪、莫知所措、亦有於初潮之數月前、覺腰部及下腹部異常、乳房腫脹、精神倦怠而後來潮者、夫月經者、乃平均每二十八日反覆而來之子宮出血也、其出血之持續、平均三－四日、但早者二日已畢、遲者尚連續至七日、而一回之月經血量、平均百－二百公分、但亦有不過三〇－五〇公分者若血量過少 (僅數公分) 或過多 (竟達數百公分) 皆爲月經病之徵、月經血液、其色暗赤、乏凝固性、甚粘稠、混有子宮粘膜小片及各種細胞等、且放一種固有臭氣、月經往來之年限、原無一定、初經早者、閉經亦遲、通常爲三十年乃至三十二－三年間、至四十五－五十歲、則月經閉止、生殖器漸傾於萎縮而衰退、不能受孕矣、夫月經之來、由於子宮粘膜與卵巢之排卵機能、有密切之關係、蓋子宮粘膜、在月經前、漸起腫脹、以備受胎卵子之着床、若卵子不受胎、則子宮粘膜即出血、破壞着床之準備而有月經、何謂排卵機能、曰、卵巢皮質內之格拉夫氏濾胞、順次成熟、每凡二十八日破裂一回而排出卵子、既排出之卵子、由輸卵管腹腔端之纖毛運動、向輸卵管內輸送、倘與精蟲會合而受胎、既受胎之卵子、降入子宮壁而着床焉、此排卵機能與初潮共始而連續至月經閉止期、初生兒之卵巢未熟卵子有十萬個、泊乎破瓜期、減爲四萬個、其中一個漸次成熟、歷二十日破裂而排出、故十四歲開始排卵達五十歲之婦人、設其間均取正常之經過、所排出之卵子、不過約四百個、而此四百個卵子中之得達受胎之目的者、僅不過數個而已、

白帶與生育

育英

白帶者、指女性生殖器漏出物之總稱也、此白帶、爲女性所最煩惱之一事、然白帶之種類極多、凡生殖器之各部疾患、皆能致此、夫健康之子宮體粘膜、其分泌物不多、不過排出少量之漿液性分泌物、而子宮頸管之粘膜、司掌粘液之分泌、通常外子宮口爲玻璃樣痰液所閉鎖、若滑脫則自陰道漏泄、以潤澤外陰部、倘其分泌量一旦增加、則漏出不絕、而使外陰部及其周圍或下衣爲之汚染濡濕、是曰白帶、而白帶之九五％由子宮而來、其主症爲慢性子宮內膜炎、現時謂白帶之來於子宮頸管粘膜炎者、寗比子宮內膜炎爲多、痰漏出之白帶、其色不一、有似玻璃樣之粘稠性者、有帶白色痰液膿樣者、有厚而稠若膿者、夫白帶之漏出也、外陰部爲之濕潤、自覺非常不快、在肥胖婦女、外陰部及大腿內側之皮膚、因分泌物之刺戟、而發腫脹、灼熱而至糜爛、痛痒俱來、殊爲苦惱、其經過極慢、患者精神爲之不舒、而陷於神經衰弱者不少、考白帶之原因最多者、由於傳染、其主要者爲淋病、故患白帶之婦女宜速就醫診察、探其原因、原因除去、則白帶自愈、凡淋菌既侵入子宮粘膜、發生子宮內膜炎者、幸而受胎、着床於子宮粘膜炎、然經二三月、必起流產、吾國婦女染有淋病者頗多、然大都羞不肯醫、致淋菌上行、蔓延而起子宮頸管痰膜炎、以子宮內膜炎喇叭管炎、卵巢炎子宮周圍腹膜炎、而卒姙娠不能、豈非大謬也哉、今有極簡易之方法、能使染有淋菌之白帶、及普通之名曰、白帶、均可於最短時期、霍然而愈、其法乃購藥二種、一爲內服白帶片、一爲外用白帶藥、同時並用、內外兼施無不克奏全功、該二藥發售處在上海法租界西新橋街德行里一號、同仁西藥社便是、凡因白帶而艱生育者、盍一試之、

黑熱病與疳病

葉古紅

自報端揭載黑熱病蔓延蘇北後、頗引起社會人士之深切注意、在國醫籍中是何病名、亦爲一般人亟欲明其究竟者、鄙意此病相當國醫所稱之疳病、通常之痞塊、癖積、癥瘕、如外台載『廣濟、療少小及大人腹中宿食積成癥癖、兩脅妨滿、氣息喘急、不能食、面黃、日漸瘦、腹大脹硬』、『病源、癥者由寒溫失節、致臟腑之氣、虛弱而食飲不消聚結在內、由漸染生長塊段盤牢不移動者是癥也、言其形狀可徵驗也、若積引歲月人則柴瘦、腹轉大』、則多包括脾臟腫大、腸結核、慢性腹膜炎、單腹脹、水腹、種種症狀而言也、自昔少小大人、統名之曰癥癖結聚、後世、則分爲十六歲以前其病爲疳、十六歲以下其病爲癆、不問其病原而以年齡長幼定病名、亦可見疳病不必限生於小兒、在成年人特同病異名耳、至疳病之定義何若、巢氏病源、疳候有云『…脾胃濡則氣緩、氣緩則蟲動蟲動則侵食成一種疳症也但蟲因甘而動、故名之爲疳也』又云『面靑頰赤、眼無精光、唇燥、腹脹有塊、日日瘦損者、是疳食人五臟、至死不覺』、昔人對疳之病變、謂係有蟲爲患、並非眞能發現脾臟內有利什曼朵那凡微生物、其所謂蟲者、蓋有見於極度貧血、至發現種種易出血之出血現象時、如鼻衄、牙齦出血、口頰壞死、由漸入微、一似有蟲侵蝕者然、因想象而謂爲疳蟲所致、千金有疳蟲食齒方、亦指此而言也、病原又有大腹丁奚疳、命鑑於丁奚疳釋之曰『丁奚者偏身骨露、其狀似丁、故名曰丁奚也、其症肌肉乾澁、啼哭不已、手足枯細、面色黧黑、項細腹大、肚臍突出尻削身軟、徧體倦怠、骨蒸潮熱、燥渴煩急也』疳之名稱繁多、如五疳、無辜疳、鼻疳、牙疳、丁奚等、要皆係疳病經過中之一般症狀、外證腦熱肌削、寒熱往來、至黑而發熱、後世言腎疳者、手足如冰、爪黑面黧、齒齦出血、口中氣臭、國醫之一般原則、以黑爲腎之竹號、故言黑者無不牽涉及腎、則此熱病爲疳之應有見證、准國醫所稱之疳癆、指發熱也、疳積、指腹有積滯而膨脹也、氣管枝炎症、則敷肺疳、皮膚色素沉着、則曰腎疳、鼻疳、牙莫、則又指易出血性口頰崩潰而言也、見證雖有多種、而療法則不外消炎、辦凝、殺菌、淸血、增强其體力、萬密齋氏、謂幼科書論諸疳、頭緒太多、法無經驗、無可取者、唯錢氏分肥瘦冷熱四者、庶爲近理、而以初病爲肥熱疳、久病爲瘦冷疳、似有虛實之分、不知疳爲虛證、曾有實證乎、誠經驗有得之言也、

新張廣告

古董美術商

青井文藻堂

新京祝町二丁目(太子堂對面)

電話六一六二番

百聞不如一見

性爲人生有至密切之關係故人不知性亦耻也欲知性者盍往一視

關於性的藥品及器具應有盡有□惠治生殖器發育不全□專治弱小性慾減退□物理的及電氣治療器具及各種藥品□專治限製產兒各種器具及藥品□產生用器具□解絕男女性的煩惱珍奇器具□家庭和睦藥品□通經藥

關於性的參考書畫洋品雜貨各種膠皮性的製品零整掛發

通信照會三分切手封入函索詳章付日郵票三分即寄

性百貨店

頭道溝富士町二丁目 密庫妮滐塘左近

布路洋行

日本橋通六三番

電話五八四四番

請看

新到各種

綢緞羅紗

價目克已

駕臨參觀

無任歡迎

新式簿記招通信學員

人非有專門的學術不易在社會上立足欲學新的專門學術又因業務而又不能離身惟有投入函授部學得新式簿記爲最好的一個第一不拘時間第二不曠正業詳細章程請附郵票四分寫明寄交新京滿洲郵政局私函信箱第二號即寄

駐京 大連銀行薄記講習會函授部啓

耳鼻咽喉科專門

診療時間 自午前八時至午後六時 星期午後停診

院址 新京梅枝町四丁目二番地(領事館前東三條通稱角)

公主堂 三井醫院

院長醫學博士 三井忠

隨時入院 應召出診 電話二七〇三番

通曉日語而願爲看護婦者來院接洽

登錄商標

最經濟 極安全 且便利 (函索目錄即奉送)

煤油瓦斯發生器及

氣油燈

招募特約店 代理店

一時間只消用油量四勺(日本量)

光線爲好乳白色而有强力

◇用途』停電時或非常時必須豫備此器 鐵路 船泊 警察 軍隊 工程 鑛山 漁業 農業 各界 及飛蛾蝟集之地野宿等 貯油桶乃黃銅所造使用耐久

優美、堅牢、而且使用簡便貯油桶爲巴拿黃銅所造

使用方法極簡便不論老人兒童以一根火柴即可燃火無論都會山村均有預備之必要

本器較比歐美出品極優秀因此輸入外洋甚多

名古屋市中區南武平町三丁目

丸八製作所 製造 批發

私書函名古屋九十號 振替名古屋四番 電話中(3)三二四六番

治眼病　使眼美　防紫外線之害

特許專賣

（本社研究部發明 應用烏爾華歐列銀）

特製 大學眼藥

DAIGAKU EYE-LOTION

醫學博士 河本重次郎先生
醫學博士 小玉龍藏先生
醫學博士 吉田義治先生
醫學博士 山中崟之先生
醫學博士 豐田正達先生
推奬

調劑老舖
參天堂株式會社
大阪市東區北濱一丁目

『特製大學眼藥』
無瓶套盒者 有小盒、中盒、大盒 小兒用之四種
帶人工玳瑁瓶套盒者 有小盒、大盒、特大盒之三種

價格低廉
各埠藥房洋貨舖等處均有代售

一藥兼有三作用

堪驚之藥效進步

‖不痛、不麻、舒適而有效‖

治病作用

第一……治眼病之藥效。有學問上最高標準之卓越效果。並且『最爽快。最快治癒』之事是卽『**特製大學眼藥**』獨有之特色也。以本劑點眼。則有特別清凉之快感。使眼中立凉。感覺非常爽快。並無少些之痳。痛。癢等感可以迅速治癒。

（每瓶必添。洗眼錠劑『**大學洗眼藥**』故可使更能完全治癒）

適應症

▲脫拉火膜（顆粒性結膜炎）▲流行眼疾（結膜炎）▲角膜炎 ▲眵眢眼 ▲起星眼 ▲昏花眼 ▲凝眼 ▲疲勞眼 ▲衝傷眼 ▲血紋眼 ▲爛眼 ▲火眼 ▲麥粒腫 ▲曡眼等一切眼疾

美眼作用

第二……使目光活潑轉動。卽暈雲之眼。或細醜之眼。用此『**特製大學眼藥**』一滴卽可看有美麗之光輝。更能目中感覺爽快。目性良好。眼力不能疲乏。

紫外線防止作用

第三……防止光線中之紫外線。有保護眼之力。由强烈光線之直射與反射。使目作痛。因光線中有紫外線。見光而感目眩。卽受紫外線之害故。寒國罹雪眼。夏日在海岸感覺目痛。乃係雪上與砂上。有太陽反射之紫外線而傷目也。若以『**特製大學眼藥**』點眼。可以防止紫外線保護目力。恰與帶色眼鏡。遮光線之效果同。並無有帶色眼鏡之惱目。

以上三作用合而爲一之效用

以上之治病。美眼。紫外線防止之三作用。並不各別作用。互伴相助。營强大之複合的藥理作用。不論病眼者。或好眼者。均有特殊之效力。『**特製大學眼藥**』實有此等獨特之作用。是以人人贊許。以爲最有權威之眼科藥。爲眼科學之泰斗五大博士異口同音所推奬者也。

卽『**特製大學眼藥**』‖患眼病的諸君用時‖
遮有害之紫外線。減病患部之刺激。治眼病而得其確效與美眼作用相依。有獨特之『**美眼速癒**』之效。

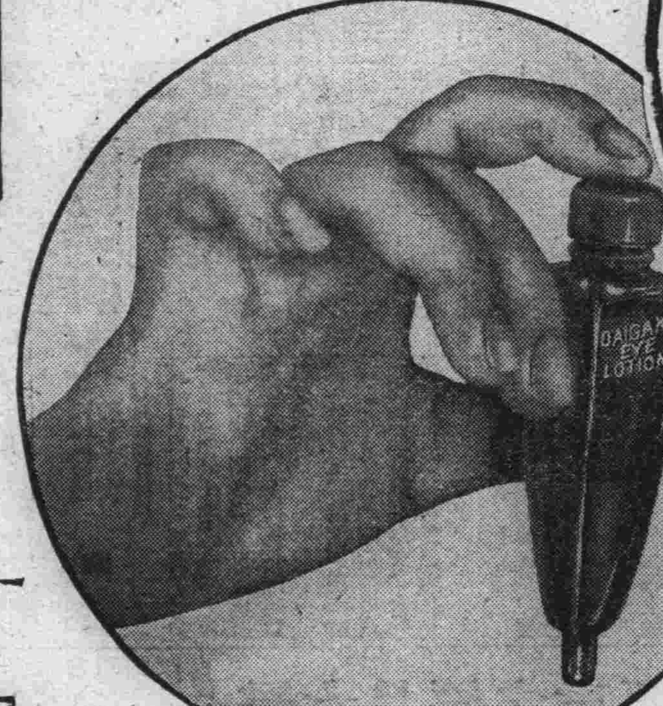

自動點眼容器

衛生、便利、經濟兼備之 茶褐色遮光性

將容器下端之蓋取去。向上端之膠皮帽用手指搖押。容器自身卽成爲點眼器。眼藥卽一滴一滴滴下來。

◎卽剩最後之一滴。亦不能侵入外界之不潔物。衛生上絕對安全。
◎看如香水小瓶形之斯馬特式。合乎近代人之趣尙。
◎使用法簡單。不論誰均可隨意點眼。不能浪費藥液。
◎容量約一百十滴。較從來品。約增一成。
◎倒亦不能溢出藥液。不論拿到何處均可。
◎爲防止日光將藥力弱微。故藥瓶用茶褐色之玻璃。遮其光線。

『**特製大學眼藥**』‖無眼病的諸君用時‖
使目美。使目性良好。遮紫外線保護目力。有豫防種種眼病之效。

故此眼藥。不特對有病之人。卽
網球。足球等之室外運動……
影戲明星。舞臺俳優。其他鑄造所製鐵所事務員等。常受强光線反射之職業者……
待有魅力美目之人……
執事。看書。觀劇。鑑賞電影等之時。防目力疲乏其他如保護眼力等……
有與吾人之日常生活所不可離之關係。可以常在衣囊中或手包中携帶之便利藥也。

天下獨步・新奇發明

人工玳瑁瓶套盒添贈

世上風雅人士紳士淑女手此如獲異寶珍藏懷裡

携帶優美高尙之玳瑁瓶套盒發明以來世人激賞歡呼如狂如醉　無此套盒者　請索取可也
人工玳瑁瓶套盒添贈『**特製大學眼藥**』其價值與無套盒之中瓶相等　套盒內瓶較諸無套盒小瓶　約十分三之大　套盒內瓶眼藥用罄時　其套盒仍堅牢堪以永久使用　形狀雖稍小　請代裝無套盒小瓶　則便利之套盒可永遠用之

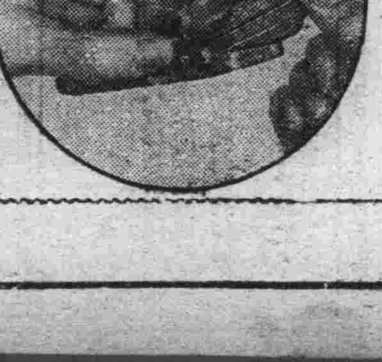

特製大學眼藥獨有之特長

1、一藥有三作用　卽治病而外　兼有美眼及防止紫外線之兩作用　故尤稱理想藥中之神效
2、配合參天堂研究部發明 **專賣特許**之「烏爾華歐列銀」此藥於防止紫外光線　兼治療光線障害上　著明卓效
3、裝備獨特之新案特許品「茶褐色遮光性自動點眼容器」更又將藥業界劃新紀元之發明品　膾炙人口之「人工玳瑁套盒」不惜工本報效　而附贈之
4、每瓶添呈「**大學洗眼藥**」在眼科醫學上　最能期極合理　迅速且完全治療也
5、「**大學洗眼藥**」之包裝　此次獲得世界一之衛生包裝有名之美國之「藴尼蒂普」包裝之權利　施行極東誰人均未曾用過之完全包裝　故「**大學洗眼藥**」由製成錠劑至於包裝　完全不觸手　自動的包裝　而每一錠均用巴拉粉嚴封　絕對不透外界之氣　重視衛生之洗眼用錠劑最理想之包裝也

京都全市之小學生 舉行奉迎執旗遊行

沿途高呼萬歲滿溢日親善氣象

【京都十七日電】十六日之京都市、到處有日滿國旗交叉、由都旅館附近至京都驛、沿途滿溢日滿親善氣象、是日京都教育部為奉慰皇帝陛下之旅情、午後二時、集合市內卅五小學校六年以上之男女學童三萬五千人於岡崎公園運動場、分八列縱隊、由淺山市長為先導、各執滿洲國旗、唱奉迎歌、沿電車線進行、午後三時、至駐蹕所都旅館前一齊奉唱皇帝陛下萬歲、是時皇帝陛下、率沈宮內府大臣等、出展望台賜覽、對奉迎之兒童答禮、該執旗遊行隊又參拜平安神宮、至夕刻始散、

文部組講習會 講教科書編纂趣旨

期間自五月七日始四日間 聽講者共二十八人

文敎部玆定於自五月七日至十日之四日間、召集全國各省區市資格經驗宏富之現職敎育行政關係者、及中小學校敎職員、在該部內開催講習會、予以講習新編小學校敎科書之趣旨及實際敎授上應加注意之點、講習完畢後將此項人員、分配於全國各省區市充當敎師、舉行與該部同一之講習會、俾資對於敎科書編纂趣旨、得以澈底瞭解無遺、藉以便利於敎育行政及敎授云、

文敎部、召集現職之各省區市敎育行政人員及各中小學校敎職員、即在該部開催講習會、講習新編纂之敎科書籍之趣旨並應注意之點一節、己見本報、此次所召集聽講之現職各省區市之敎育行政人員及中小學校敎職員、共計為二十八人、計奉天省五人、錦州省四人、安東省三人、熱河省二人、吉林省三人、濱江省三人、龍江省二人、三江省一人、間島省一人、哈爾濱特別市一人、新京特別市一人、北滿特別區二人、所有來講習會聽講之上述人員、均由文敎部按路途之遠近支給一定之旅費云

石河附近地方 旅客列車顛覆

【哈爾濱十七日電】十七日午前五時、濱綏線由橫道河子開之旅客列車在海林西方十三公里石河附近、追突先驅列車、脫線顛覆、死傷者似極多、詳細目下不明、

附屬地 編防護團

六月實施之國都防空演習、為期僅餘二月、新京附屬地防護團編成協議會議、十六日在地方事務所開會、防護團編成之目的、備國都受空襲之際、火速警告市民、即時着手警護、防火、防毒、避難所管理、救護本日會議決定之防護區域及職員如左

第一分團 鐵北區、
第二分團 富士區、三笠區祝區、朝日區、入船區、吉野區、日本橋區、
第三分團 中央區西廣場區
第四分團 白菊區、
防護團長 武田新京地方事務所長
同副團長 四戶鄉軍分會長
警務、衛生係長 鯉沼地方工作係長 小林建築係長、
庶務係長、稻葉庶務係長、會計係長 荻原經理係長、本團顧問為馬場憲兵隊長、廣石署長、塚本院長諸氏云

參加日本三博覽會 呂宜文氏渡日

外交部通商司長呂宜文氏、為參加日本熊本、吳、橫濱三市之三博覽會、宣傳吾國產業、於十六日與外交部宣化司屬官丁文蔚氏、實業部鑛務司長陳悟氏、事務官楊蘭州氏、屬官佐佐龜太氏等乘午前七時車出發、就渡日之途矣、

緝捕搶車犯人

警察署大張警戒網 現正努力於搜查犯人中

十五日乘客搶汽車夫一節、業誌昨報、據云乘客中第一人、係由驛前左側上車、汽車將走時、又有一人趕到上車、行兇時為防留有指紋、曾帶手套、由此點推之、似對此等犯罪、極有經驗、逃走時遺棄帶血手套、手套上有刀痕、似用手套擦刀所致、午前二時許、據說曾有二男人徘徊司令部附近諒目下必尚潛伏市內、警察當局、全體動員、現正努力搜查犯人云

蒙政部設無線電台 在興安北省

蒙政部、為靈通消息、以利政務、玆於興安北省新巴爾右翼旗哈倫阿爾山及該省新巴爾右翼旗阿爾坦敖拉等兩處、設置無線電、其前者阿爾山無線電台之呼號為MRAA、後者阿爾坦敖拉無線電臺之呼號為MRAB、其使用電波型式及電波數均為A、五、〇二〇及三、三一〇KC空中電力均為五瓦特云

新京城內水道將普及 市政公署之新計劃案 決定起債以便利市民

專用井水之我國家庭、近來文明進化、亦知利用水道、而新京特別市、最近、尤立根本方針、着着進行、但尚有水道普及之難點、即現在所用水、潔良者極多、且代價甚廉、强用水道、勢必增加相當負擔、然常久使用且甚經濟、不過最初按設費問題耳、現在城內通水道處、僅五百六十戶、每日用水量約一千噸、人口日漸增多、使用量亦成正比例、市公署據此理由、將起三十萬元之債、此問題、即可解決、按設費以此充之、不由需要者索取、全部市公署負責進行每月僅收低額之租費而已、十五日開自治委員會、起債問題成立後即赴各戶勸用云

張檢閱使赴昂昂溪

【齊齊哈爾十七日電】抵齊以來、檢閱第三軍管區部隊告終之張軍部大臣、十七日午前六點半、在多數日滿要人之歡送中、乘汽車赴昂昂溪更乘七點五十七分列車赴哈

京市防空會 決編防護團

新京特別市當局、為提倡防空事項、於十七日午後一時半金市長召集新京各團體及各新聞社等約三十人、在該署開催防護團編成協議會、共通過項事、為特別市區防護團職員、及編成防護團團體兩件、於三時半頃、由歡盛中而告閉會、

△天象

天氣豫報 四月十八日 西風 晴一時曇

氣溫 四月十七日 最高 八度七分 最低 零下二度〇分

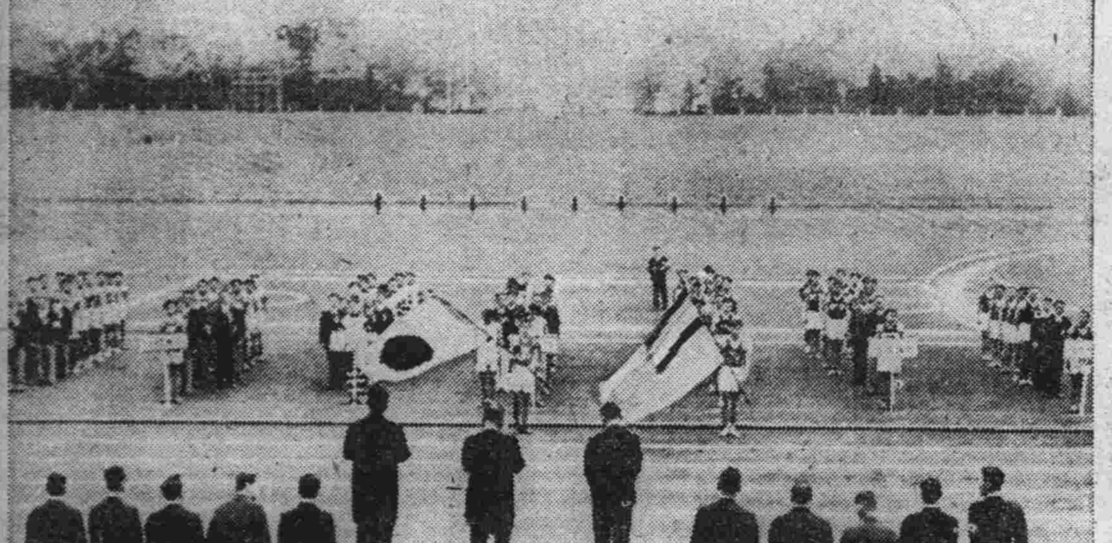

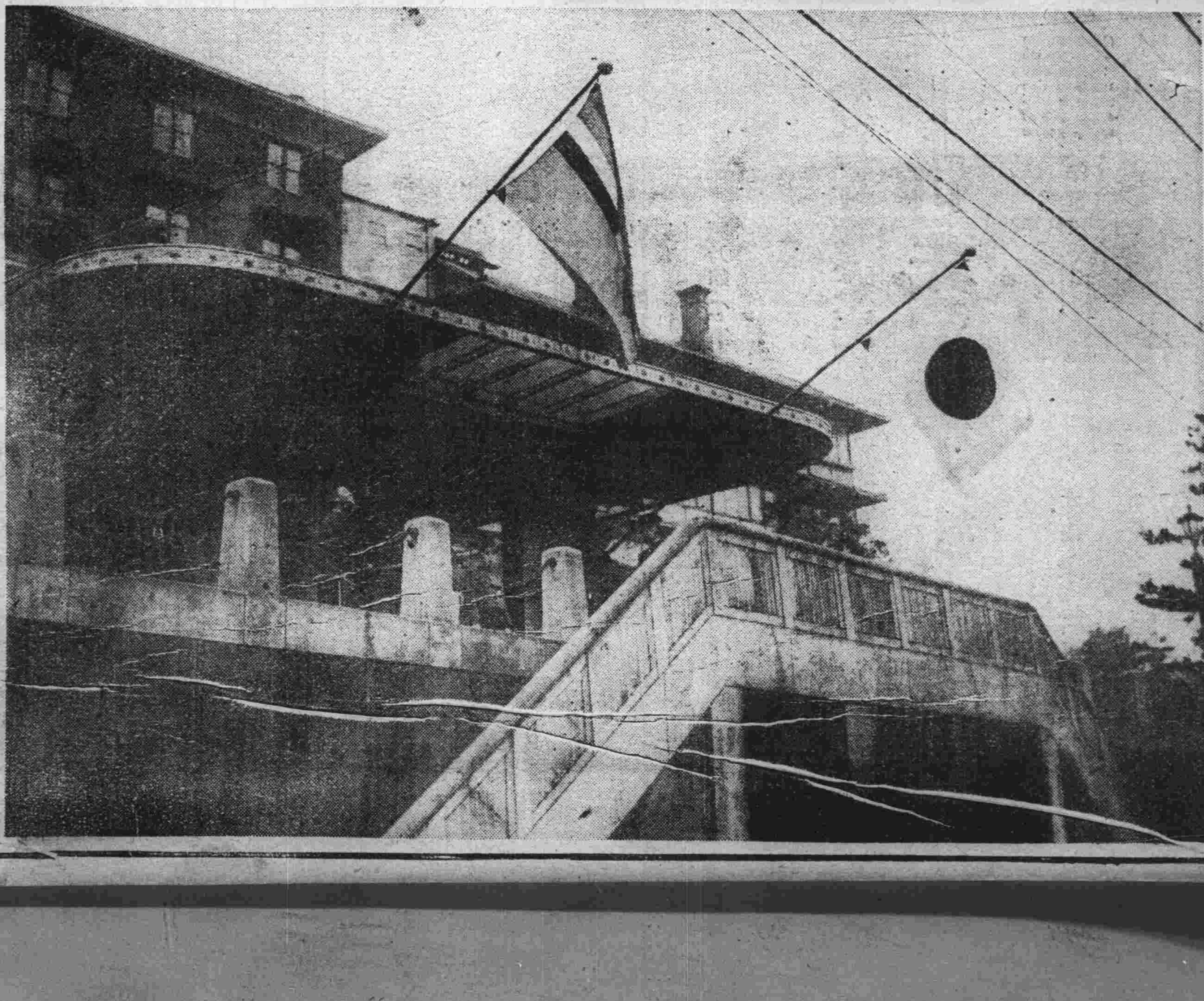

寫眞

(左)上、皇帝陛下率扈從官員參拜湯島聖堂
中、皇帝陛下抵京都鹵簿通過奉迎門
下、在東京舉行之滿日交驩競技大會
(右)上、東京滿日婦人會主辦之奉迎祝賀會
下、京都御駐蹕所都旅館之外觀

四月廿日(星期六)廿一日(星期日)兩天

午后六時起 拳鬪 勿失此良機

第一回全滿選手權爭奪大決賽

決定肉搏覇權之大決戰

主催 新京拳鬪協會

後援 大新京日報社 斯民社 新京體育協會 新京地方事務所社會係

於記念公會堂

大阪商船行輪

●開往門司神戶大阪
□此船有二等三等倉▲此船經由廣島 開上午十時
哈爾濱丸 四月十八日
熱河丸 四月十九日
貝格爾丸 四月二十日
烏蘇里丸 四月廿二日
亞米利加丸 四月廿三日
吉林丸 四月廿四日
●開往橫濱(到塘沽止)
朝熊丸 五月 六日
●開往上海福洲基隆高雄 下午三時開
中華丸 四月二十日
●船票發售 滿鐵沿線各站及各埠日本國際觀光局
車船連運票(往復票火車減二成輪船減一成通用期限兩個月)大連門司神戶間輪船票(買往復票返程票價可減二成通用期限參個月)發售
●專屬貨物代辦處 各地國際運輸會社
大阪商船株式會社
大連支店(電話2・二三二)
奉天出張所(電話四・八九)
新京出張所(電話三・一六)

朝鮮郵船行輪

●開往青島仁川
會寧丸 四月 廿六日
●開往仁川長崎鹿兒島三角
清津丸 四月 廿五日
前記輪船出口時日因天候關係或有更變
●朝鮮鐵路各站以及本行輪船經過各口可裝與滿鐵連絡之貨物※有上記記號者締係貨船不售客票並可發行前項運絡提單代賣海圖及航海路誌
朝鮮郵船株式會社大連代理店近海郵船株式會社大連代理店大連市山縣通一八一日本郵船會社大連出張所
電話2・三一九、2・六七三番
專屬貨物代辦處船票代賣處
丸二商會電話四二四六番
各地之日本國際觀光局

近海郵船行輪

●開往橫濱
勝浦丸 四月 廿二日
●開往天津
淡路丸 四月 三十日
●開往長崎鹿兒島
千歲丸 四月 二十日
●開往營口
宮津丸 四月 廿一日
●開往基隆高雄
岐阜丸 四月 廿八日

阿波共同行輪

●開往芝罘威海衛下午仁川
卅六共同丸四月 廿四日
●開往芝罘、青島
十六共同丸四月 廿五日
●開往天津仁川鎮南浦
長山丸 四月 廿一日
本會社代辦山東鐵路及朝日路線各線運輸一切事務
阿波共同汽船會社
大連市山縣通電話
(2)五〇〇一番

日本郵船行輪

●開往李浦
豐岡丸 五月 八日

大連汽船行輪

●開往青島上海上午十一時
大連丸 四月 二十日
奉天丸 四月 廿三日
●開往天津(塘沽止)
天津丸 四月 十九日
長平丸 四月 廿一日
●開往壺蘆島(載客)
日東丸 四月 十九日
●開往基隆高雄(載客)
山東丸 五月 五日
山西丸 四月 廿三日
●開往新瀉伏木敦賀(載客)
河北丸 四月 廿八日
●開往芝罘清津雄基(載客)
大連市山縣通
大連汽船株式會社
話話2・七一三一番
日本國際觀光局中國旅行社

・文士與佳人・體面要修飾・選擇優良品・雙妹生髮油・

廣生行有限公司出品

雙妹嚜之生髮油能潤髮養血向為女界所稱頌而雙妹之固髮膠行世以來又為男界所樂用以其品質之優美堪為國貨前途增光彩也

雙妹老牌雪花膏

廣生行有限公司啓

婦人良藥 中將湯

津村藥用植物園之一部

非他藥所能追隨

由良心的基礎的研究產出
今日之名藥「中將湯」

主効

頭暈頭痛　月經不調　下腹疼痛　歇斯迭里　癌氣感冒　白帶病
眼目眩暈　腰足發冷　神經衰弱　子宮諸病　胎前產後　浮腰惡阻

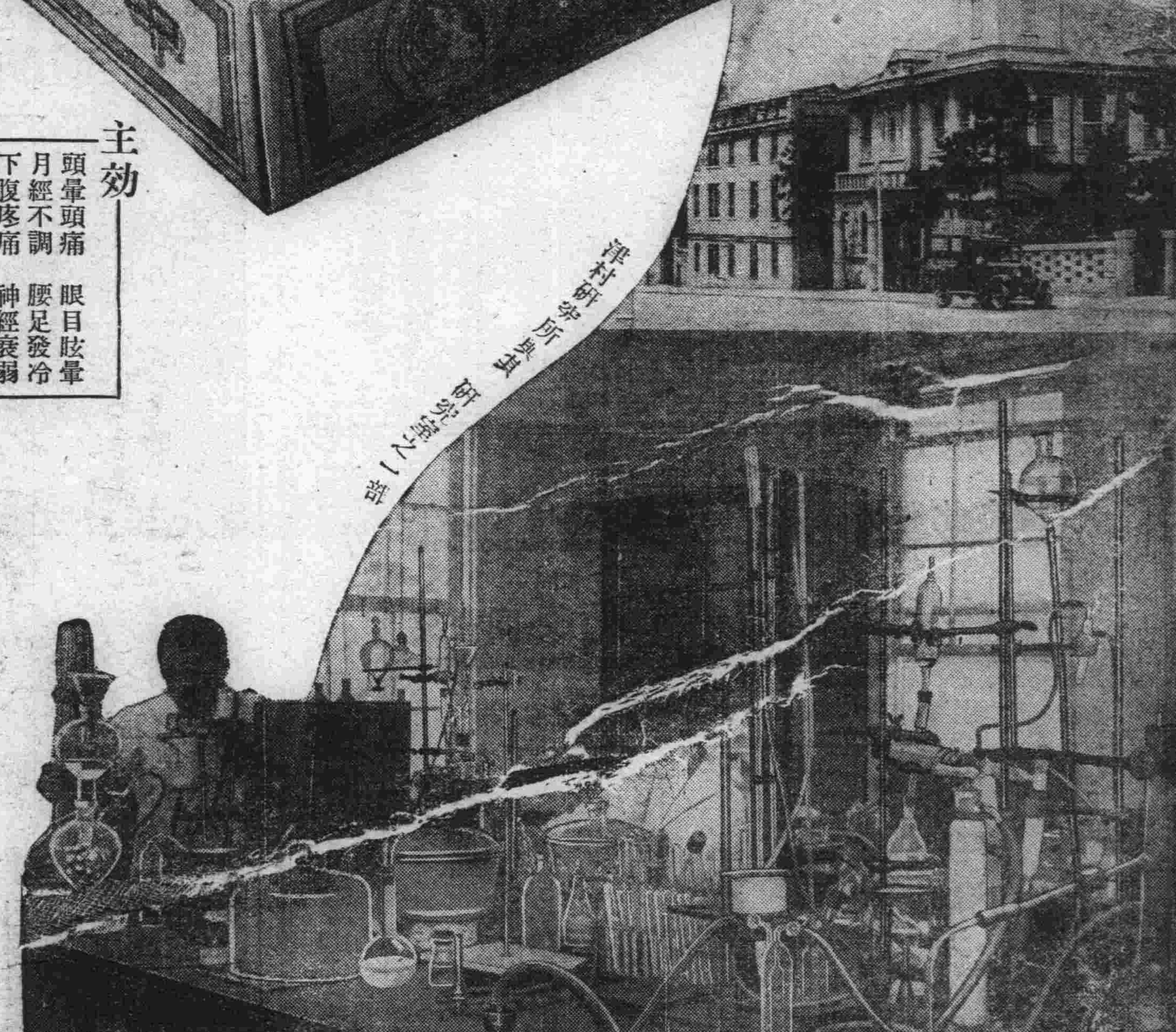

津村研究所與其研究室之一部

由藥之原料及製法之差異影響及「藥効」者實在外行人想像之上

中將湯本舖設有津村研究所及葯用植物園盡力研究精選原料使用選別機切斷機眞空乾燥機等新式機械注重葯質及衛生以期靈効葯到病除

可以信用此藥治病

中將湯因有如此的研究及努力堪稱和漢葯中之王者絕無副作用各葯配合所生之有効率非(3+3=6)之類乃如(3×3=9)之類敢請信而用之

(定價)

試用分	¥ .20
3日分	¥ .50
7日分	¥ 1.00
15日分	¥ 2.00
23日分	¥ 3.00
40日分	¥ 5.00
85日分	¥ 10.00

爲自身爲家庭爲子孫爲國家

‖可先治婦人病‖

本舖 津村順天堂

本店 東京市日本橋區通三丁目 電話日本橋六二 振替東京六〇八
支店 大阪市南區長堀橋筋一丁目 電話南二五 振替大阪四五六

20-4C